

โรงเรียนรัตนโกสินทร์สมโภชบางเขน  
Rattanakosinsompoch Bangkhen  
School

แผนปฏิบัติการ  
ประจำปีงบประมาณ  
2566

สำนักงานเขตพื้นที่การศึกษามัธยมศึกษากรุงเทพมหานคร เขต 2  
สำนักงานคณะกรรมการการศึกษาขั้นพื้นฐาน  
กระทรวงศึกษาธิการ

ก

บันทึกให้ความเห็นชอบแผนปฏิบัติการ ประจำปีงบประมาณ 2566  
ของคณะกรรมการสถานศึกษาขั้นพื้นฐาน  
โรงเรียนรัตนโกสินทร์สมโภชบางเขน

\*\*\*\*\*

คณะกรรมการสถานศึกษาขั้นพื้นฐานโรงเรียนรัตนโกสินทร์สมโภชบางเขน มีมติเห็นชอบแผนปฏิบัติการ

ประจำปีงบประมาณ 2566 ของโรงเรียนรัตนโกสินทร์สมโภชบางเขน ในคราวการประชุมคณะกรรมการ  
สถานศึกษาขั้นพื้นฐาน ครั้งที่ 1/2565 เมื่อวันที่ 8 พฤศจิกายน พ.ศ. 2565 ขอให้การดำเนินงานโครงการและ  
กิจกรรมต่างๆ ตามแผนปฏิบัติการประจำปีงบประมาณ ประสบความสำเร็จตามวัตถุประสงค์ ในการบริหาร  
และการพัฒนาการศึกษาที่กำหนดไว้ โดยเป็นไปตามจุดมุ่งหมายของทางราชการทุกประการ

ขอขอบคุณบุคลากรทุกฝ่ายที่เกี่ยวข้อง ในการดำเนินการจัดทำและนำแผนปฏิบัติการฉบับนี้ไป  
ดำเนินการให้เกิดประโยชน์ต่อการพัฒนาโรงเรียนให้บรรลุเป้าหมายต่อไป

ให้ความเห็นชอบ ณ วันที่ 8 พฤศจิกายน พ.ศ. 2565

ลงชื่อ



(นายชาญยุทธ ฉัตรพริยะพันธ์)  
ประธานกรรมการสถานศึกษาขั้นพื้นฐาน  
โรงเรียนรัตนโกสินทร์สมโภชบางเขน

## คำนำ

แผนปฏิบัติการประจำปีงบประมาณ 2566 โรงเรียนรัตนโกสินทร์สมโภชบางเขนจัดทำขึ้นเพื่อเป็นคู่มือในการบริหารจัดการศึกษาและเป็นแนวทางในการดำเนินงานด้านการจัดการศึกษาให้มีความสอดคล้องเชื่อมโยงกับวิสัยทัศน์ พันธกิจ เป้าประสงค์กลยุทธ์และแนวทางในการดำเนินงานเพื่อการพัฒนาคุณภาพการศึกษา โดยทบทวนงาน /โครงการและผลการดำเนินงาน ความสำเร็จ จุดอ่อน จุดแข็งนอกจากนั้นยังคำนึงถึงความเชื่อมโยงกับนโยบายรัฐบาลด้านการศึกษายุทธศาสตร์ของกระทรวงศึกษาธิการ และนโยบายของสำนักงานคณะกรรมการการศึกษาขั้นพื้นฐาน

นอกจากนั้นยังคำนึงถึงภารกิจหลักที่ต้องเร่งดำเนินการเพื่อให้เป็นไปตามเจตนารมณ์ของพระราชบัญญัติการศึกษาแห่งชาติ พ.ศ. 2542 แก้ไขเพิ่มเติม ฉบับที่ 2 พ.ศ. 2545 ที่มุ่งเน้นสาระสำคัญของคุณภาพและความเสมอภาคทางการศึกษา เพื่อให้การพัฒนาการศึกษาของชาติเป็นไปเพื่อพัฒนาคุณภาพคนไทยและสังคมไทยอย่างยั่งยืน

แผนปฏิบัติการประจำปีงบประมาณ 2566 ฉบับนี้เกิดจากการระดมความคิดการมีส่วนร่วมของครูบุคลากรและฝ่ายบริหารทุกคน จึงหวังว่าแผนปฏิบัติการฉบับนี้จะนำไปสู่การพัฒนาการศึกษาของโรงเรียนรัตนโกสินทร์สมโภชบางเขนอย่างเป็นรูปธรรมยิ่งขึ้น

ขอขอบคุณบุคลากรทุกฝ่ายที่เกี่ยวข้อง ในการดำเนินการจัดทำและนำแผนปฏิบัติการฉบับนี้ไปดำเนินการให้เกิดประโยชน์ต่อการพัฒนาโรงเรียนให้บรรลุเป้าหมายต่อไป



( นายผจญ โพธิราช )

ผู้อำนวยการโรงเรียนรัตนโกสินทร์สมโภชบางเขน

เรื่อง	หน้า
บันทึกการให้ความเห็นชอบแผนปฏิบัติการประจำปีงบประมาณ 2566	ก
คำนำ	ข
สารบัญ	ค
<b>บทที่ 1 ข้อมูลพื้นฐานของโรงเรียน</b>	
ประวัติและความเป็นมา	5
ข้อมูลเกี่ยวกับสถานที่	8
ผลงานดีเด่น	10
ข้อมูลเกี่ยวกับผู้บริหาร	14
ข้อมูลเกี่ยวกับบุคลากร	14
ข้อมูลเกี่ยวกับผู้เรียน	14
<b>บทที่ 2 ทิศทางการพัฒนาของโรงเรียน</b>	
โครงสร้างการบริหารงาน	15
วิสัยทัศน์ / พันธกิจ	16
จุดเน้นในการพัฒนานักเรียน	17
กลยุทธ์โรงเรียน	17
<b>บทที่ 3 การวิเคราะห์สถานภาพของโรงเรียน</b>	
การวิเคราะห์สภาพแวดล้อมภายนอก	18
การวิเคราะห์สภาพแวดล้อมภายใน	20
<b>บทที่ 4 รายละเอียดแผนการใช้งบประมาณ</b>	
รายละเอียดประมาณการรายรับประจำปีงบประมาณ 2566	25
รายละเอียดประมาณการงบประมาณรายจ่ายประจำปีงบประมาณ 2566	27
<b>บทที่ 5 การกำกับติดตาม ประเมินผลและรายงาน</b>	
สรุปงบประมาณรายจ่ายตามกลุ่มบริหาร ประจำปีงบประมาณ 2566	36
<b>ภาคผนวก</b>	
คำสั่งแต่งตั้งคณะทำงานการประชุมสัมมนาการจัดทำแผนปฏิบัติการ ประจำปีงบประมาณ 2566	
รายละเอียดงบประมาณ ภาคเรียนที่ 2/2565	
รายละเอียดงบประมาณ ภาคเรียนที่ 1/2566	

# บทที่ 1

## ข้อมูลพื้นฐาน

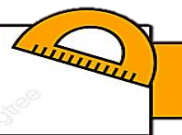

### ประวัติโรงเรียนรัตนโกสินทร์สมโภชบางเขน

โรงเรียนรัตนโกสินทร์สมโภชบางเขน ตั้งอยู่ที่ 580 ถนนวัชรพล แขวงท่าแร้ง เขตบางเขน กรุงเทพมหานคร มีเนื้อที่ 13 ไร่ 1 งาน 44 ตารางวา ซึ่ง ดร.จินตนา วรสีหะมอบให้แก่กรมสามัญศึกษา เพื่อสร้างโรงเรียน ประกอบกับตรงกับปีที่รัฐบาลได้จัดให้มีการเฉลิมฉลองเนื่องในมหามงคลสมัยสมโภชกรุงรัตนโกสินทร์ 200 ปี พ.ศ. 2525 กระทรวงศึกษาธิการเห็นสมควรสร้างสถานศึกษาเพื่อเป็นอนุสรณ์ไว้ในโอกาสนี้ จึงประกาศจัดตั้งโรงเรียนรัตนโกสินทร์สมโภชบางเขน เป็นโรงเรียนสหศึกษา เปิดทำการสอนระดับมัธยมศึกษา และแต่งตั้ง นายดุสิต พูนพอน ซึ่งเป็นผู้อำนวยการโรงเรียนสุรศักดิ์มนตรี ปฏิบัติหน้าที่ฐานะผู้บริหารโรงเรียนรัตนโกสินทร์สมโภชบางเขนอีกแห่งหนึ่ง

เมื่อประกาศจัดตั้งโรงเรียนและรับนักเรียนครั้งแรกยังไม่มีอาคารเรียน ได้ขอใช้อาคารเรียนโรงเรียนบ้านคลองบัว (เอี่ยมแสงโรจน์) โดยในปีการศึกษา 2526 รับนักเรียนได้ 122 คน จำนวน 3 ห้องเรียน และโรงเรียนสุรศักดิ์มนตรีได้ส่งครูมาช่วยสอน ระหว่างปี พ.ศ. 2527–2534 มีการจัดสร้างอาคาร 1, 2, 3, 4 และ อาคารหอประชุม โรงอาหาร อาคารอเนกประสงค์ ตลอดจนได้รับการปรับปรุงอาคารสถานที่เพิ่มเติมสวยงามจนถึงปัจจุบัน

โรงเรียนรัตนโกสินทร์สมโภชบางเขนมีการพัฒนาอย่างรวดเร็วในระยะเวลา 39 ปี (พ.ศ. 2525 – 2565) จากนักเรียน 122 คน ปัจจุบันมีนักเรียน 2,343 คน ซึ่งแสดงให้เห็นว่าผู้ปกครองและชุมชนยอมรับและวางใจโรงเรียนให้ดูแลลูกบุตร – กุลธิดา ในด้านการศึกษา ปัจจุบันโรงเรียนรัตนโกสินทร์สมโภชบางเขนเป็นโรงเรียนมัธยมศึกษาขนาดใหญ่ จัดการเรียนการสอนระดับมัธยมศึกษาตอนต้นและระดับมัธยมศึกษาตอนปลาย ตามหลักสูตรกระทรวงศึกษาธิการ

## ข้อมูลทั่วไป

ชื่อโรงเรียน

โรงเรียนรัตนโกสินทร์สมโภชบางเขน

อักษรย่อ

รส.บ.

วันประกาศตั้งโรงเรียน

15 ธันวาคม 2524

ตราของโรงเรียนใช้รูปแบบสัญลักษณ์ของงานสมโภชกรุงรัตนโกสินทร์ 200 ปี พ.ศ. 2525



รูปชุ้มเรือนแก้ว

รูปแบบสถาปัตยกรรมไทยภาพมีลักษณะเป็นศิลปะไทยและลายเส้น

ชุ้มวิมาน

หมายถึง สิ่งก่อสร้างกรุงเทพมหานคร เป็นสีทองอยู่ในวาระเหลืองซึ่งเป็นสีประจำบรมราชวงศ์จักรี

ขอบชุ้มเรือนแก้ว  
พื้นเป็นสีแดงชาด

เป็นสีดำ หมายถึง ความหนักแน่น หมายถึง ชาติไทยและเป็นวาระสีอันเป็นเอกลักษณ์ของจิตรกรรมไทย

เทวดาสององค์

หมายถึง กรุงเทพมหานครเป็นเมืองแห่งชาวเทวดาและได้ร่วมกันเฉลิมฉลองกรุงรัตนโกสินทร์ในวาระ สำคัญครบ 200 ปี

ชื่อโรงเรียน

เป็นสีเขียว หมายถึง สีประจำโรงเรียน

คำขวัญของโรงเรียนโครงการพระราชดำริ

รักษาศักดิ์ศรี มีคุณธรรม นำวิชาการ สืบสานงานพระราชดำริ

สีประจำโรงเรียน

เขียว - เหลือง

ดอกไม้ประจำโรงเรียน

ดอกพิกุล

พระพุทธรูปประจำโรงเรียน

พระพุทธรูปกษัตริย์รัตนโกสินทร์

คติธรรม

“ นิमितต์ สาธุรूपานํ กตญญุตเวทิตา ”

ความกตัญญุตเวทิตี เป็นเครื่องหมายของคนดี

นามเรียกขาน

“ เทพพิมาน ”

แผนที่แสดงที่ตั้งโรงเรียนรัตนโกสินทร์สมโภชบางเขน



ข้อมูลอาคารสถานที่		
อาคารเรียน และ อาคารประกอบ จำนวน 11 หลัง ได้แก่		
1) อาคารเรียน	4	หลัง
2) อาคารฝึกงาน	1	หลัง
3) อาคารโสตทัศนูปกรณ์	1	หลัง
4) โรงยิมฯ	1	หลัง
5) หอประชุมทิวาสถิต	1	หลัง
6) อาคารลานเอนกประสงค์	1	หลัง
7) ร้านค้าสวัสดิการ	1	หลัง
8) ธนาคารโรงเรียน	1	หลัง
จำนวนห้องเรียนทั้งหมด 60 ห้อง		
ชั้นมัธยมศึกษาตอนต้น	33	ห้อง
ระดับชั้นมัธยมศึกษาปีที่ 1	11	ห้อง
ระดับชั้นมัธยมศึกษาปีที่ 2	11	ห้อง
ระดับชั้นมัธยมศึกษาปีที่ 3	11	ห้อง
ชั้นมัธยมศึกษาตอนปลาย	27	ห้อง
ระดับชั้นมัธยมศึกษาปีที่ 4	10	ห้อง
ระดับชั้นมัธยมศึกษาปีที่ 5	9	ห้อง
ระดับชั้นมัธยมศึกษาปีที่ 6	8	ห้อง
1. ห้องปฏิบัติการ		
1) ห้องศิลปะ	1	ห้อง
2) ห้องปฏิบัติการคณิตศาสตร์	1	ห้อง
3) ห้องปฏิบัติการวิชาเคมี	1	ห้อง
4) ห้องปฏิบัติการวิชาฟิสิกส์	1	ห้อง
5) ห้องปฏิบัติการชีววิทยา	1	ห้อง
6) ห้องปฏิบัติการวิชาวิทยาศาสตร์กายภาพ	1	ห้อง
7) ห้องปฏิบัติการการงานอาชีพ	2	ห้อง
8) ห้องศูนย์วิทยาศาสตร์	1	ห้อง

### 1. ห้องปฏิบัติการ (ต่อ)

9) ห้องปฏิบัติการวิทยาศาสตร์ระดับชั้น ม.ต้น	3	ห้อง
10) ห้องศูนย์วิชา 8 กลุ่มสาระการเรียนรู้	8	ห้อง
11) ห้องกิจกรรมพัฒนาผู้เรียน	1	ห้อง
12) ห้องศูนย์ภาษาอังกฤษ	1	ห้อง
13) ห้องดนตรีสากล	1	ห้อง
14) ห้องแอโรบิค และ ห้องยืดหยุ่น	1	ห้อง
15) ห้องปฏิบัติการทางภาษา (หมอภาษา)	1	ห้อง
16) ห้องท้องถิ่นบางเขน		

### 2. ห้องปฏิบัติการพิเศษ

1) ห้องปฏิบัติการคอมพิวเตอร์	4	ห้อง
2) ห้องวิทยบริการ	1	ห้อง
3) ห้องแนะแนว	1	ห้อง
4) ห้องพยาบาล	2	ห้อง
5) ห้องการศึกษาเพื่อการเรียนร่วม	1	ห้อง

### 3. พื้นที่ปฏิบัติการ / นันทนาการ

- 1) สนามเปตอง
- 2) สนามตะกร้อ
- 3) สวนพฤกษศาสตร์
- 4) ลานพิกุล
- 5) ลานอเนกประสงค์
- 6) ลานกิจกรรมคณะสี 5 คณะคือ เทพนคร อมรรัตน์ ราชธานี บุรีรัมย์ บรมพิมาน
- 7) ลานเวทีคนเก่ง

### 4. คอมพิวเตอร์ จำนวน 260 เครื่อง

ใช้เพื่อการเรียนการสอน	180 เครื่อง
ใช้เพื่อสืบค้นข้อมูลทางอินเทอร์เน็ต	20 เครื่อง
ใช้เพื่อการบริหารจัดการ	60 เครื่อง

### 5. ห้องสมุด

มีขนาด 328 ตารางเมตร จำนวนหนังสือในห้องสมุด 41,603 เล่ม

#### ปีการศึกษา 2550

- ได้รับรางวัลชนะเลิศอันดับ 1 “โมเดลเมืองในฝันเศรษฐกิจพอเพียง” ระดับชั้นมัธยมศึกษาตอนปลาย ถ้วยพระราชทานจากพระเจ้าวรวงศ์เธอ พระองค์เจ้า
- โสมสวัสดิ์พระวรวงษาทินัดตามาตุ และรางวัลรองชนะเลิศอันดับ 2 ระดับชั้นมัธยมศึกษาตอนต้น
- ผู้อำนวยการได้รับคัดเลือกเป็นผู้บริหารดีเด่นจากสมาคมผู้บริหารมัธยมศึกษาแห่งประเทศไทย

#### ปีการศึกษา 2552

- ได้รับรางวัลชนะเลิศอันดับ 1 การประกวดการสร้างโมเดลลูกโลกจำลองจากวัสดุเหลือใช้ภายใต้แนวคิด “ Anti-Drugs Anti Global Warming”โครงการ Clear mind clear music on earth ครั้งที่ 1 ระดับชั้นมัธยมศึกษาตอนต้นและรางวัลรองชนะเลิศระดับชั้นมัธยมศึกษาตอนปลาย
- ได้รับการยกย่องให้เป็น “สถานศึกษาพอเพียง 2552” โรงเรียนได้รับคัดเลือกเป็น “สถานศึกษาพอเพียง 2552” จากกระทรวงศึกษาธิการ โดยร่วมกับ โครงการวิจัยเศรษฐกิจพอเพียง สำนักงานทรัพย์สินส่วนพระมหากษัตริย์
- โรงเรียนผ่านเกณฑ์การประเมินการพัฒนาห้องเรียนคุณภาพและมาตรฐานการปฏิบัติงานโรงเรียนมัธยมศึกษา
- ชนะเลิศระดับภาคกลางและชนะเลิศระดับประเทศ “การประกวดผังนิทรรศการและแฟ้มผลงาน” โครงการสร้างสำนึกพลเมือง (Project Citizen) จัดโดยสถาบันพระปกเกล้า

#### ปีการศึกษา 2553

- โรงเรียนผ่านเกณฑ์การประเมินการพัฒนาห้องเรียนคุณภาพและมาตรฐานการปฏิบัติงานโรงเรียนมัธยมศึกษา
- โรงเรียนเข้าร่วมการจัดทำมาตรฐานสถานศึกษาดีเด่นด้านพลังงาน“โครงการคืนโลกสดใส ลดการใช้พลังงาน”

#### ปีการศึกษา 2555

- โรงเรียนได้รับคัดเลือกเป็น “สถานศึกษาพอเพียงต้นแบบ”
- โรงเรียนได้รับรางวัลระดับ 4 ดาว “โครงการโรงเรียนประหยัดพลังงาน ENERGY MIND AWARD”

#### ปีการศึกษา 2556

- โรงเรียนได้รับรางวัลระดับ 5 ดาว “โครงการโรงเรียนประหยัดพลังงาน ENERGY MIND AWARD”จากการไฟฟ้านครหลวง รับโล่ประทานจากพระเจ้าวรวงศ์เธอ พระองค์เจ้าโสมสวลีพระวรราชาทินัดดามาตุ
- ผู้อำนวยการได้รับรางวัลผู้บริหารสถานศึกษาที่มีผลงานดีเด่น ระดับประเทศ จาก ส.บ.ม.ท. และรางวัลผู้บังคับบัญชาลูกเสือดีเด่นประจำปี 2556

#### ปีการศึกษา 2557

- โรงเรียนได้รับโล่รางวัลสถานศึกษาดีเด่นทางวัฒนธรรมด้านดนตรีไทยและดนตรีพื้นบ้านประจำปี 2557 จากรัฐมนตรีว่าการกระทรวงวัฒนธรรม

- โรงเรียนรัตนโกสินทร์สมโภชบางเขน ได้รับคัดเลือกเข้าร่วมโครงการปฏิบัติการพิทักษ์น้ำปีที่ 3 ของการประปานครหลวง ได้รับเงินสนับสนุนการดำเนินการเบื้องต้น 10,000 บาท
- โรงเรียนรัตนโกสินทร์สมโภชบางเขน ได้รับคัดเลือกเป็น 1 ใน 12 โรงเรียนจากทั่วประเทศเข้าร่วมโครงการลดเมืองร้อนด้วยมือเราปีที่ 10 จากสถาบันสิ่งแวดล้อมไทย ผู้อำนวยกาจะไปรับมอบธงสัญลักษณ์ และเงินสนับสนุนการทากิจกรรม จ านวน 10,000 บาท ในวันที่ 2 กันยายน 2557
- โรงเรียนรัตนโกสินทร์สมโภชบางเขนได้รับรางวัลในการด าเนินงานมาตรการป้องกันโรคอ้วนและภาวะทุพโภชนาการในโรงเรียนจัดโดยกองส่งเสริมสุขภาพ ส านักอนามัย กรุงเทพมหานครรับโล่รางวัลผลงานระดับดี พร้อมเงินรางวัล 3,000 บาท

### ปีการศึกษา 2558

- วิทยาลัยเทคโนโลยีช่างฝีมือปัญญวิทยา มอบเกียรติบัตรแก่โรงเรียนรัตนโกสินทร์สมโภชบางเขนได้ร่วมจัดสภาระการเรียนรู้สายอาชีพศึกษาให้กับผู้เรียนในกิจกรรม “เตรียมความพร้อมสู่โลกอุตสาหกรรม”
- มูลนิธิ ดร. สุข พุคยาภรณ์ ศูนย์คนดีศรีแผ่นดิน มอบเกียรติบัตรแก่โรงเรียนรัตนโกสินทร์สมโภชบางเขนเป็นโรงเรียน “ส่งเสริมและสร้างสรรค์เยาวชนคนดี ประจำปี 2558”
- โรงเรียนรัตนโกสินทร์สมโภชบางเขนได้ผ่านเกณฑ์และพิจารณาให้ได้รับตราสัญลักษณ์ระดับที่ 1 “กพน. อาคารประหยัดพลังงาน” MEA ENERGY SAVING BUILDING ในวันพุธที่ 27มกราคม 2558
- นักเรียนแกนนำอนุรักษ์พลังงานและรักษาสิ่งแวดล้อม โรงเรียนรัตนโกสินทร์สมโภชบางเขนได้รับคัดเลือกเป็นอาสาสมัครดีเด่นแห่งชาติ ประจำปี2558 และเข้าเฝ้าพระเจ้าวรวงศ์เธอ พระองค์เจ้าโสมสวลี พระวรราชาทินัดดามาตุเพื่อรับประทานโล่เกียรติคุณและเข็มอาสาสมัครดีเด่นเนื่องในวันสังคมสเคราะห์แห่งชาติและวันอาสาสมัครไทย
- โรงเรียนรัตนโกสินทร์สมโภชบางเขนได้รับรางวัล MOE AWARDS ปีการศึกษา 2558 ผลงานระดับดีเด่น สาขาส่งเสริมคุณธรรม จริยธรรม จากกระทรวงศึกษาธิการ

### ปีการศึกษา 2559

- โรงเรียนรัตนโกสินทร์สมโภชบางเขนได้ผ่านเกณฑ์ การพิจารณาให้ได้รับตราสัญลักษณ์ ระดับที่ 2 “กพน. อาคารประหยัดพลังงานดีเด่น” และเข้าพิธีรับรางวัลและตราสัญลักษณ์ “MEA Energy Saving Building” ในวันพุธที่ 8 กุมภาพันธ์ 2560
- โรงเรียนรัตนโกสินทร์สมโภชบางเขน ได้รับรางวัล Silver Award จากโครงการ Eco-Schools ในการพัฒนาการจัดการด้านขยะ ด้านการใช้พลังงานไฟฟ้าและด้านการใช้น้ำ โดยหน่วยงาน WWF ประเทศไทยร่วมกับบริษัท IKEA (ประเทศไทย) จำกัด พร้อมเงินสนับสนุน 5,000 บาท
- โรงเรียนรัตนโกสินทร์สมโภชบางเขน ได้รับรางวัลโครงการสถานศึกษาดีเด่นด้านพลังงาน (Energy Mind Award) ระดับ 4 ดาว จากการไฟฟ้านครหลวง

### ปีการศึกษา 2560

- โรงเรียนรัตนโกสินทร์สมโภชบางเขนได้รับรางวัล ยอดสดมณต์สูงสุด อันดับ 2 ประเภทสถานศึกษาขนาดใหญ่กรุงเทพมหานคร จากการแข่งขัน “กิจกรรมเยาวชนไทยรวมใจทำความดีเจริญพระพุทธรมณต์ บทธัมมจักกัปปวัต ตนสูตร” ประจำปี 2560 โดยชมรมพุทธศาสตร์สากล ในอุปถัมภ์สมเด็จพระมหารัชมังคลาจารย์

- โรงเรียนรัตนโกสินทร์สมโภชบางเขนได้รับรางวัลดีเด่น Thailand Energy Awards 2018 ด้านผู้ส่งเสริมการอนุรักษ์พลังงานและพลังงานทดแทน ประเภทสถาบันการศึกษา ระดับมัธยมศึกษา

### ปีการศึกษา 2561

- ได้รับการคัดเลือกเป็นตัวแทนประเทศไทย เข้าร่วมการประชุม International Eco-Schools Conference ณ เมืองเปร์ก ประเทศมาเลเซีย
- โรงเรียนรัตนโกสินทร์สมโภชบางเขน ได้รับรางวัลโรงเรียนคุณธรรม สพฐ. ระดับ 1 ดาว และ 2 ดาว
- โรงเรียนรัตนโกสินทร์สมโภชบางเขน ได้รับรางวัล ระดับดีเยี่ยม รางวัลศูนย์ครอบครัวพอเพียงดีเด่น ระดับภาค กรุงเทพมหานคร รางวัลเกียรติบัตรเชิดชูเกียรติ จากท่าน
- โรงเรียนรัตนโกสินทร์สมโภชบางเขน ได้รับรางวัล รองชนะเลิศ อันดับ 3 ด้านศาสนาวัฒนธรรมและสถาบัน พระมหากษัตริย์ รางวัลขับเคลื่อนพันธกิจศูนย์ครอบครัวพอเพียงดีเด่น ระดับภาค กรุงเทพมหานคร
- โรงเรียนรัตนโกสินทร์สมโภชบางเขน ได้รับรางวัล รองชนะเลิศ อันดับ 3 ด้านสิ่งแวดล้อม รางวัลขับเคลื่อนพันธกิจศูนย์ครอบครัวพอเพียงดีเด่น ระดับภาค กรุงเทพมหานคร
- โรงเรียนรัตนโกสินทร์สมโภชบางเขน ได้รับรางวัล รองชนะเลิศ อันดับ 3 ด้านประชาธิปไตย รางวัลขับเคลื่อนพันธกิจศูนย์ครอบครัวพอเพียงดีเด่น ระดับภาค กรุงเทพมหานคร
- โรงเรียนรัตนโกสินทร์สมโภชบางเขน ได้รับรางวัล รองชนะเลิศ อันดับ 2 ด้านสังคม
- รางวัลขับเคลื่อนพันธกิจศูนย์ครอบครัวพอเพียงดีเด่น ระดับภาค กรุงเทพมหานคร
- โรงเรียนรัตนโกสินทร์สมโภชบางเขน ได้รับรางวัล ชนะเลิศ รางวัล Volunteer Star
- โรงเรียนรัตนโกสินทร์สมโภชบางเขน ได้รับรางวัล ชนะเลิศ รางวัล NBTC Walk Rally “สร้างสรรค์ หรือทำลาย อยู่ที่ปลายนิ้ว”
- โรงเรียนรัตนโกสินทร์สมโภชบางเขน ได้รับรางวัล รองชนะเลิศอันดับ 1 รางวัล Walk Rally “อุ่นไอรักคลายความหนาว...สายน้ำแห่งรัตนโกสินทร์”

### ปีการศึกษา 2562

- โรงเรียนรัตนโกสินทร์สมโภชบางเขน ได้รับรางวัลได้รับรางวัลประกาศเกียรติคุณ เป็นสำนักศาสนาศึกษาดีเด่น ณ มณฑลพิธี วัดพระพรหมประสิทธิ์
- โรงเรียนรัตนโกสินทร์สมโภชบางเขน เข้าร่วมพิธีประทานรางวัลและพิธีมอบรางวัล โครงการ “นวัตกรรมพลังงานและสิ่งแวดล้อมในสถานศึกษา (Enovation School)”  
โดยได้รับถ้วยพร้อมเงินรางวัล 4 สาขา ดังนี้
  - รางวัลที่ 1 สาขาการจัดการพลังงานและสิ่งแวดล้อม พร้อมเงินรางวัล 50,000 บาท และถ้วยรางวัลเกียรติยศ
  - รางวัลที่ 2 สาขานโยบายและแผนงาน พร้อมเงินรางวัล 20,000 บาท
  - รางวัลที่ 2 สาขาการมีส่วนร่วมภาคส่วนที่เกี่ยวข้อง พร้อมเงินรางวัล 20,000 บาท
  - รางวัลที่ 2 สาขานวัตกรรม พร้อมเงินรางวัล 20,000 บาท



- รางวัลต้นแบบยอดเยี่ยม (Best Practice of Energy and Environmental Management Award) พร้อมถ้วยรางวัลเกียรติยศ
- โรงเรียนรัตนโกสินทร์สมโภชบางเขน ได้รับรางวัลเกียรติยศพร้อมโล่รางวัล การขับเคลื่อนงานโครงการครอบครัวพอเพียงสู่สถานศึกษาและชุมชน ประจำปีการศึกษา 2562 โดยกระทรวงศึกษาธิการ

#### ปีการศึกษา 2563

- โรงเรียนรัตนโกสินทร์สมโภชบางเขน ได้รับการคัดเลือกให้เป็น “โรงเรียนดีไม่มีอบายมุข” ประจำปีการศึกษา 2563 โดยสำนักงานเขตพื้นที่การศึกษามัธยมศึกษากรุงเทพมหานคร เขต 2

#### ปีการศึกษา 2564

- โรงเรียนรัตนโกสินทร์สมโภชบางเขน ได้รับรางวัลผลงานดีเด่น “โรงเรียนคุณภาพประจำตำบล” (1 โรงเรียน 1 นวัตกรรม) ประจำปีงบประมาณ 2564 จากสำนักงานเขตพื้นที่การศึกษามัธยมศึกษากรุงเทพมหานครเขต 2
- โรงเรียนรัตนโกสินทร์สมโภชบางเขน ได้รับการคัดเลือกเป็นโรงเรียนที่ได้พัฒนารูปแบบการนิเทศภายในสถานศึกษาที่ประสบความสำเร็จและเป็นแบบอย่างได้ BEST 2021 จากสำนักงานเขตพื้นที่การศึกษามัธยมศึกษากรุงเทพมหานคร เขต 2
- โรงเรียนรัตนโกสินทร์สมโภชบางเขนได้รับการคัดเลือกจากกรมอนามัย ร่วมกับ Thai STOP COVID เป็นสถานประกอบการ สถานศึกษาสะอาดปลอดภัย ป้องกันโรค COVID-19 โดยสำนักงานคณะกรรมการการศึกษาขั้นพื้นฐาน (สพฐ.)

#### ปีการศึกษา 2565

- โรงเรียนรัตนโกสินทร์สมโภชบางเขน ได้รับรางวัลโครงการประกวดละครเวที “ไฟฟ้าฟอร์เทล” ประจำปีการศึกษา 2565 จากสำนักงานคณะกรรมการกำกับกิจการและพลังงาน  
ได้รับรางวัลรองชนะเลิศ อันดับที่ 1 เงินรางวัล 50,000 บาท  
ได้รับรางวัลรองชนะเลิศ อันดับที่ 2 เงินรางวัล 30,000 บาท  
ได้รับรางวัลไฟแรงเฟร่อ (การแสดงโดดเด่นเป็นที่ประทับใจ) เงินรางวัล 5,000 บาท

### ข้อมูลผู้บริหารโรงเรียน ปีการศึกษา 2565

1. นายผจญ	โพธิราช	ผู้อำนวยการโรงเรียน
2. นางสาวศิริลักษณ์	วัฒนศิริ	รองผู้อำนวยการกลุ่มบริหารวิชาการ
3. นายพนม	สุมาศรี	รองผู้อำนวยการกลุ่มบริหารทั่วไป
4. นางสาวบังอร	สาระวรรณ	รองผู้อำนวยการกลุ่มบริหารงานบุคคล
5. นายธรรมรงค์	เอี้ยดรอด	รองผู้อำนวยการกลุ่มบริหารงบประมาณ

### ข้อมูลครูและบุคลากร ปีการศึกษา 2565

ประเภท	ชาย	หญิง	รวม
1. ผู้บริหาร	3	2	5
2. ครู	26	74	100
3. ลูกจ้างประจำ	3	2	5
4. ลูกจ้างชั่วคราว	6	7	13
5. ครูอัตราจ้าง	1	2	3
6. เจ้าหน้าที่สำนักงาน	-	7	7
7. ครูเจ้าของภาษา	3	-	3
<b>รวมทั้งสิ้น</b>	<b>42</b>	<b>94</b>	<b>136</b>

### ข้อมูลนักเรียน ปีการศึกษา 2565

ประเภท	ห้องเรียน	ชาย	หญิง	รวม
ระดับชั้นมัธยมศึกษาปีที่ 1	11	229	218	447
ระดับชั้นมัธยมศึกษาปีที่ 2	11	209	211	420
ระดับชั้นมัธยมศึกษาปีที่ 3	11	236	215	451
ระดับชั้นมัธยมศึกษาปีที่ 4	10	173	192	365
ระดับชั้นมัธยมศึกษาปีที่ 5	9	173	182	355
ระดับชั้นมัธยมศึกษาปีที่ 6	8	122	191	313
<b>รวมทั้งสิ้น</b>	<b>60</b>	<b>1,140</b>	<b>1,203</b>	<b>2,343</b>

ข้อมูล ณ วันที่ 10 มิถุนายน พ.ศ. 2565

# บทที่ 2

## ทิศทางการพัฒนาโรงเรียน

### โครงสร้างการแบ่งส่วนราชการของโรงเรียนรัตนโกสินทร์สมโภชบางเขน

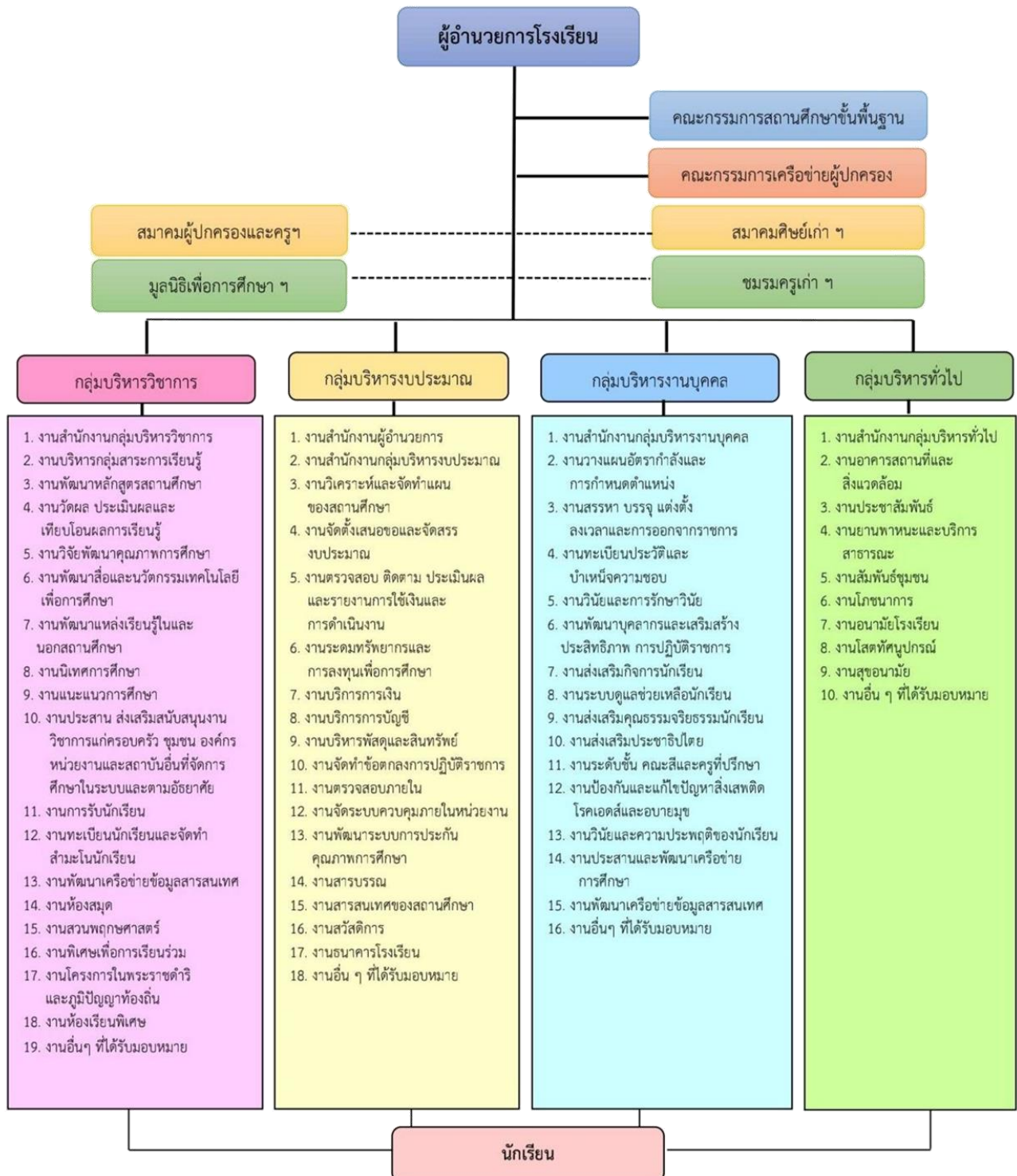

### วิสัยทัศน์

	โรงเรียนรัตนโกสินทร์สมโภชบางเขน เป็นโรงเรียนคุณภาพมาตรฐานสากล มุ่งส่งเสริมทักษะทางภาษา พัฒนาเทคโนโลยีนวัตกรรม ร่วมใจอนุรักษ์สิ่งแวดล้อม และพลังงาน สืบสานศาสตร์พระราชาสู่การปฏิบัติ
อัตลักษณ์	สุภาพอ่อนน้อม ยิ้มไหว้ทักทายกัน
เอกลักษณ์	โรงเรียนวิถีไทย

### พันธกิจ

1. ส่งเสริมให้ผู้เรียนมีความรู้ ปลูกฝังให้ผู้เรียนมีคุณธรรม จริยธรรม ค่านิยมหลัก 12 ประการและน้อมนำศาสตร์ พระราชาสู่การปฏิบัติ
2. ส่งเสริมให้ครูและผู้เรียนมีทักษะทางภาษาตามศักยภาพ
3. พัฒนาครู หลักสูตรสถานศึกษา สื่อ เทคโนโลยี และนวัตกรรม ตามมาตรฐานสากล ที่เอื้อต่อการเรียนรู้ของผู้เรียน
4. พัฒนาการบริหารจัดการศึกษาอย่างมีระบบตามหลักธรรมาภิบาล
5. ส่งเสริมการใช้ภูมิปัญญาท้องถิ่นควบคู่การอนุรักษ์พลังงานและสิ่งแวดล้อมในสถานศึกษา

### เป้าประสงค์

1. ผู้เรียนมีความรู้ คุณธรรม จริยธรรม และค่านิยมหลัก 12 ประการ
2. ครูและนักเรียนมีทักษะการสื่อสารสองภาษาในชีวิตประจำวัน
3. ครูมีคุณภาพตามมาตรฐานวิชาชีพ
4. สถานศึกษามีระบบการบริหารจัดการตามหลักธรรมาภิบาล
5. สถานศึกษามีการอนุรักษ์พลังงานสิ่งแวดล้อม และแหล่งเรียนรู้ทางภูมิปัญญาท้องถิ่น

## จุดเน้นและเป้าหมายการพัฒนา ของ ท่านผู้อำนวยการ ผจกญ โพธิราช

1. นักเรียนมีผลสัมฤทธิ์สูงขึ้น มีการฝึกใช้ภาษาอังกฤษเพื่อการสื่อสาร มีความรู้และทักษะศิลปะ ดนตรี กีฬา อาชีพ นักเรียนดีมีคุณธรรม
2. สถานศึกษา ปลอดภัยนักเรียนอ่านไม่คล่อง เขียนไม่คล่อง และปลอดภัย 0, ร, มส
3. คะแนนเฉลี่ย O-NET ม.3 และ ม.6 ไม่ต่ำกว่าคะแนนเฉลี่ยระดับประเทศ
4. นักเรียนทุกคนมีความปลอดภัย
5. มีการพัฒนาระบบการประกันคุณภาพภายในสถานศึกษาที่เป็นระบบและต่อเนื่อง
6. สถานศึกษามีผลการดำเนินงานตามแผนปฏิบัติการประจำปี บรรลุเป้าหมายไม่น้อยกว่าร้อยละ 80 ของจำนวนโครงการ

## กลยุทธ์ของโรงเรียน

- |                 |                                                                                                                                                                                                                                                                                                                              |
|-----------------|------------------------------------------------------------------------------------------------------------------------------------------------------------------------------------------------------------------------------------------------------------------------------------------------------------------------------|
| <b>ข้อที่ 1</b> | <b>ยกระดับคุณภาพของผู้เรียนสู่ความเป็นมาตรฐานสากล</b><br>1.1 พัฒนาความสามารถทางวิชาการตามศักยภาพของผู้เรียนให้มีคุณภาพตามมาตรฐานสากล<br>1.2 ส่งเสริมให้ผู้เรียนมีคุณธรรม จริยธรรม น้อมนำศาสตร์พระราชสู่การปฏิบัติ มีสุขภาพกายและสุขภาพจิตที่สมบูรณ์ เสียสละ และรับผิดชอบต่อสังคม                                             |
| <b>ข้อที่ 2</b> | <b>พัฒนาครูและบุคลากรทางการศึกษาสู่มาตรฐานวิชาชีพ</b><br>2.1 พัฒนาให้ครูมีความรู้ ความสามารถ มีคุณภาพตามมาตรฐานวิชาชีพ ตลอดจนส่งเสริมการผลิตสื่อและนวัตกรรมเพื่อพัฒนาคุณภาพการศึกษา<br>2.2 พัฒนาหลักสูตรสถานศึกษาเพื่อตอบสนองความแตกต่างระหว่างบุคคล และเอื้อต่อการพัฒนาผู้เรียนรอบด้านสู่ความเป็นเลิศทางวิชาการอย่างยั่งยืน |
| <b>ข้อที่ 3</b> | <b>พัฒนาระบบบริหารจัดการตามหลักธรรมาภิบาล</b><br>3.1 พัฒนาการบริหารจัดการอย่างมีระบบและการประกันคุณภาพของสถานศึกษาให้มีประสิทธิภาพและเกิดประสิทธิผล                                                                                                                                                                          |
| <b>ข้อที่ 4</b> | <b>พัฒนาสภาพแวดล้อมในสถานศึกษาให้เป็นแหล่งภูมิปัญญา</b><br>4.1 พัฒนาสถานศึกษาให้เป็นแหล่งเรียนรู้ทางภูมิปัญญาที่เอื้อต่อการเรียนรู้ อย่างมีคุณภาพและส่งเสริมการมีส่วนร่วมของภาคีเครือข่ายในการอนุรักษ์พลังงานและสิ่งแวดล้อม                                                                                                  |

## บทที่ 3

### การวิเคราะห์สถานภาพของโรงเรียน

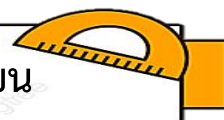

การกำหนดยุทธศาสตร์ จุดเน้นจากเป้าประสงค์ พันธกิจและวิสัยทัศน์ อีกทั้งนโยบายของการศึกษา เพื่อเป็นทิศทาง เป้าหมายของโรงเรียน การนำยุทธศาสตร์และจุดเน้นดังกล่าวไปสู่การปฏิบัติ เพื่อพัฒนาคุณภาพการศึกษาของโรงเรียน เพื่อให้การดำเนินการพัฒนาไปสู่การปฏิบัติอย่างเป็นระบบ จึงได้ทำการวิเคราะห์ปัจจัยภายในและภายนอกของกลุ่มบริหาร เพื่อเป็นแนวทางในการกำหนดวิสัยทัศน์ ประเด็นยุทธศาสตร์ เป้าประสงค์ ตัวชี้วัด ในระดับกลุ่มบริหาร ดังนี้

#### 3.1 การวิเคราะห์ปัจจัยภายในและภายนอกของกลุ่มบริหารงานในโรงเรียน

การวิเคราะห์กลุ่มบริหารงานในโรงเรียน เป็นการแปลงแผนยุทธศาสตร์ของโรงเรียนไปสู่การปฏิบัติในระดับหน่วยงาน หัวหน้างาน ครู บุคลากรทางการศึกษา ภายในกลุ่มบริหารนั้นด้วยการวิเคราะห์เทคนิค SWOT โดยการวิเคราะห์ปัจจัยภายในกลุ่มบริหาร จุดแข็ง จุดอ่อน และวิเคราะห์ปัจจัยภายนอกกลุ่มบริหาร วิเคราะห์โอกาสและภาวะคุกคาม วิเคราะห์ได้ดังนี้

##### 3.1.1 กลุ่มบริหารวิชาการ

ปัจจัยภายในกลุ่ม	จุดแข็ง	จุดอ่อน
ด้านสังคมวัฒนธรรม	<ul style="list-style-type: none"><li>-ชุมชนมีทัศนคติที่ดีต่อโรงเรียนเกิดการศรัทธาในการจัดการเรียนรู้และให้ความร่วมมือในการพัฒนาโรงเรียน</li><li>- เป็นที่ยอมรับเฉพาะบริเวณที่เป็นชุมชนแออัดซึ่งมีฐานะค่อนข้างยากจน</li><li>- บ้านจัดสรรใกล้โรงเรียนขยายตัวอย่างรวดเร็ว</li><li>- มีนักเรียนมาเรียนเป็นจำนวนมาก</li><li>- ผู้ปกครองได้รับประโยชน์จากการเรียนฟรีเรียนดี 15 ปีอย่างมีคุณภาพ เป็นผลจากการปฏิรูปการศึกษา</li><li>-ผู้ปกครองสามารถใช้ชีวิตอย่างคุ้มค่า แก้ไขวิกฤตเป็นโอกาส</li><li>- ผู้ปกครองมีส่วนร่วมในการพัฒนาโรงเรียน</li><li>-ได้รับความร่วมมือกับองค์กรภาครัฐและภาคเอกชนในด้านบุคลากร วัสดุอุปกรณ์และงบประมาณ</li></ul>	<ul style="list-style-type: none"><li>- ไม่มีการสำรวจข้อมูลในชุมชนเชิงประจักษ์</li><li>-ชุมชนใกล้เคียงที่เป็นบ้านจัดสรรไม่นิยมส่งบุตรหลานมาเรียน</li><li>- โรงเรียนตั้งอยู่ใกล้โรงเรียนขนาดใหญ่และที่มีชื่อเสียง เช่น สตรีวิทยา บด. 2 เป็นต้น</li><li>- ชุมชนในเขตพื้นที่บริการมีทั้งที่มีฐานะดีและฐานะยากจนซึ่งมีความแตกต่างกันมาก</li><li>- ผู้ปกครองไม่ได้ให้การสนับสนุนและให้ความร่วมมือน้อย</li><li>- ครอบครัวของนักเรียนขาดความสมบูรณ์ พ่อแม่แยกกัน และมีปัญหาความยากจน</li><li>- ผู้ปกครองให้ความร่วมมือน้อย ไม่ครอบคลุมหน่วยงาน</li></ul>

ปัจจัย ภายในกลุ่ม	จุดแข็ง	จุดอ่อน
ด้านเทคโนโลยี	<ul style="list-style-type: none"> <li>- มีห้องสมุดวัดศิริพงษ์ อนุสาวรีย์อนุสรณ์สถาน แหล่งภูมิปัญญาไทย ฯลฯ</li> <li>- มีห้องวิทยบริการสืบค้น</li> <li>- มีบุคลากรมีความพร้อมในการให้บริการ</li> <li>- นักเรียนมีความรู้ทางเทคโนโลยีและสามารถนำไปใช้ให้เกิดประโยชน์ตามหลักสูตรได้</li> </ul>	<ul style="list-style-type: none"> <li>- ขาดการประชาสัมพันธ์</li> <li>- ยังใช้ให้เกิดประโยชน์ไม่คุ้มค่า</li> <li>- บุคลากรที่ให้บริการไม่เพียงพอ</li> <li>- บุคลากรขาดความเชี่ยวชาญเฉพาะ</li> <li>- ระบบเครือข่ายอินเทอร์เน็ตขาดประสิทธิภาพ</li> <li>- ผู้ปกครองขาดทุนทรัพย์ในการติดอินเทอร์เน็ตที่บ้าน</li> </ul>
ด้านเศรษฐกิจ	<ul style="list-style-type: none"> <li>- ผู้ปกครองมีความขยัน อดทน ประกอบอาชีพได้หลายประเภท</li> <li>- นักเรียนมีความคิดริเริ่มสร้างสรรค์ และเจตคติที่ดีต่อการหารายได้ระหว่างเรียน</li> </ul>	<ul style="list-style-type: none"> <li>- ผู้ปกครองมีรายได้ไม่เพียงพอกับค่าใช้จ่าย มีภาระหนี้สิน</li> <li>- โรงเรียนไม่เปิดวิชาเพิ่มเติมที่รองรับฝึกนักเรียนให้มีรายได้ระหว่างเรียน</li> </ul>
ด้านการเมืองกฎหมาย และกฎหมาย	<ul style="list-style-type: none"> <li>- มีหลักสูตรสถานศึกษาที่สอดคล้องกับ พรบ. การศึกษามุ่งพัฒนาผู้เรียนเต็มตามศักยภาพและความสนใจของผู้เรียน</li> <li>- โรงเรียนจัดโครงสร้างหลักสูตรและแผนการจัดการเรียนรู้ที่ยึดผู้เรียนเป็นสำคัญ</li> <li>- โรงเรียนปฏิบัติตามนโยบายจึงมีการปรับเปลี่ยนตามสถานการณ์บ้านเมืองตลอดเวลา</li> <li>- ทำให้ครูเกิดการพัฒนาตนเองและเรียนรู้ประสบการณ์ใหม่ ๆ</li> </ul>	<ul style="list-style-type: none"> <li>- การพัฒนาผู้เรียนยังไม่ทั่วถึงและต่อเนื่อง</li> <li>- ปริมาณนักเรียนต่อห้องเรียนมีมากเกินไป</li> <li>- หลักสูตรท้องถิ่นของโรงเรียนมีกิจกรรมไม่หลากหลาย</li> </ul>
ด้านโครงสร้างและ นโยบายขององค์กร	<ul style="list-style-type: none"> <li>- มีโครงสร้างการบริหารงานครบทั้ง 4 ฝ่าย</li> <li>- นักเรียนเป็นคนดี คนเก่ง และเรียนรู้อย่างมีความสุข</li> <li>- กำหนดวิสัยทัศน์ พันธกิจ เป้าประสงค์ นโยบายและแผนปฏิบัติการชัดเจน</li> <li>- บรรยากาศเอื้อต่อการเรียนการสอนเป็นไปตามบริบทของโรงเรียน</li> </ul>	<ul style="list-style-type: none"> <li>- งานบางงานเกิดความซ้ำซ้อน</li> <li>- ขาดการกระจายภาระงานให้ทั่วถึง</li> <li>- นักเรียนไม่สนใจเรียน ขาดความพร้อมในการเรียนรู้ด้านวิชาการ</li> </ul>
ด้านการเงิน	<ul style="list-style-type: none"> <li>- มีระบบการเบิกจ่ายเงินที่คล่องตัวและถูกต้องตามระเบียบราชการ</li> <li>- โรงเรียนจัดการระดมทรัพยากรอย่างมีระบบ</li> </ul>	<ul style="list-style-type: none"> <li>- โรงเรียนไม่ได้รับการระดมทุนจากผู้ปกครองและการสนับสนุนเท่าที่ควร</li> </ul>

ปัจจัยภายในกลุ่ม	จุดแข็ง	จุดอ่อน
ด้านวัสดุอุปกรณ์	- การเรียนการสอนเป็นไปตามแผนการจัดการเรียนรู้ - มีพอเพียง	- อุปกรณ์โสตทัศนูปกรณ์ไม่เพียงพอ - เสื่อมสภาพตามอายุใช้งาน
ด้านการบริหาร และคุณลักษณะของ ผู้เรียน	- นักเรียนให้ความร่วมมือกับกิจกรรมต่าง ๆ ดีมาก และกิจกรรมหลากหลาย - นักเรียนสอบผ่าน 80 % เป็นไปตาม ศักยภาพ	- มีนักเรียนไม่ได้เข้าร่วมจำนวนมาก
ด้านการจัดการ	- ครูมีความรู้สามารถในการทำงานที่ นอกเหนือจากการสอน	- ครูที่ไปทำงานที่นอกเหนือจากการ สอน ขอลดชั่วโมงสอน ทำให้เกิด ปัญหาอัตรากำลัง -ครู(บางคน) ไม่อุทิศตนให้กับราชการ

### 3.1.2 กลุ่มบริหารงบประมาณ

ปัจจัยภายในกลุ่ม	จุดแข็ง	จุดอ่อน
ด้านสังคมวัฒนธรรม	- สังคมโดยรอบเป็นสังคมชนเมืองมีการ ขยายตัวของประชากรอย่างรวดเร็ว	- ค่านิยมของชุมชนยังให้ความสำคัญ ของโรงเรียนน้อย
ด้านเทคโนโลยี	-เครือข่ายเทคโนโลยีทันสมัยและเพียงพอ	- โปรแกรมการบริหารงานการศึกษา ไม่เป็นเอกภาพ
ด้านเศรษฐกิจ	-โรงเรียนอยู่ในชุมชนบ้านจัดสรรฐานะดี -เศรษฐกิจเอื้อต่อการสนับสนุนการศึกษา	- เศรษฐกิจตกต่ำระดมทุนได้ไม่มาก
ด้านการเมือง กฎหมายและ กฎหมาย	1. มีนโยบายเรียนฟรีฯ 2. นักการเมืองระดับท้องถิ่นและระดับชาติ ให้ การสนับสนุนการศึกษา โรงเรียนมีหลักสูตรท้องถิ่น	- นโยบายไม่เก็บเงินบำรุงการศึกษา ทำให้ขาดงบประมาณในการพัฒนา โรงเรียน
ด้านโครงสร้างและ นโยบายขององค์กร	-โครงสร้างการบริหารมี 4 กลุ่มงาน แบ่งภาระ งานชัดเจน	- บุคลากรบางส่วนมีงานซ้ำซ้อนหลาย หน้าที่
ด้านการเงิน	-มีสัดส่วนการจ่ายเพื่อการเรียน การสอนมาก	-การเบิกจ่ายไม่คล่องตัว การระดมทรัพยากรได้น้อย
ด้านวัสดุอุปกรณ์	-อาคารพอเพียง	-วัสดุอุปกรณ์เทคโนโลยีไม่เพียงพอ ขาดบุคลากรที่มีความรู้เทคโนโลยี

ด้านการบริหาร และคุณลักษณะของ ผู้เรียน	บรรยากาศแวดล้อมเอื้อต่อการเรียนรู้	-นักเรียนเลือกเรียนตามความถนัด
ด้านการจัดการ	-ครูและบุคลากรมีความรักในองค์กรอุทิศตน เพื่อการศึกษา  -ครูและบุคลากรมีค่านิยมร่วมในองค์กรงาน และทีมงานที่เข้มแข็ง	-ขาดอัตรากำลังในบางกลุ่มสาระฯ

### 3.1.3 กลุ่มบริหารงานบุคคล

ปัจจัยภายในกลุ่ม	จุดแข็ง	จุดอ่อน
ด้านสังคมวัฒนธรรม	- โรงเรียนให้ความร่วมมือกับหน่วยงานของ รัฐ เอกชน ชุมชน อย่างสม่ำเสมอ - นักเรียนมีโอกาสดำเนินการเรียนในโรงเรียนทุก ระดับชั้น	- ชุมชนมีบทบาทในการช่วยเหลือ โรงเรียนค่อนข้างน้อย - ผู้ปกครองนักเรียนรายได้ต่ำ นักเรียนส่วนใหญ่มาจากครอบครัว แตกแยกและมีปัญหา
ด้านเทคโนโลยี	- นักเรียนได้ศึกษาหาความรู้จากแหล่ง เรียนรู้ด้านเทคโนโลยีทุกคน	- ครอบครัวของนักเรียนบางคนไม่ มีความพร้อมที่จะสนับสนุน อุปกรณ์ สื่อเทคโนโลยี ทำให้การ เรียนของนักเรียนจากโรงเรียนและ ที่บ้านไม่ต่อเนื่องกัน
ด้านเศรษฐกิจ	-โรงเรียนได้มีนโยบายให้ความช่วยเหลือ โดยมอบทุนการศึกษาและอาหารกลางวัน	-รายได้ของผู้ปกครองอยู่ในระดับ ปานกลางและต่ำ
ด้านการเมือง กฎหมายและ กฎหมาย	- โรงเรียนจัดกิจกรรมส่งเสริมและสนับสนุน ระบบประชาธิปไตยในโรงเรียน	-นักเรียนขาดความตระหนักถึงสิทธิ และเสรีภาพส่วนบุคคล - การจัดการเรียนการสอนคล้อยตาม ความต้องการท้องถิ่นไม่มาก
ด้านโครงสร้างและ นโยบายขององค์กร	-แบ่งสายงานการบริหารด้านโครงสร้าง - นโยบายโรงเรียนชัดเจน ส่งเสริมนักเรียน ตามศักยภาพ - สนองนโยบาย สพฐ. และสพม เขต 2 และ ส่งเสริมบุคลากรด้านการเรียนรู้สารสนเทศ อย่างต่อเนื่อง	- บทบาทด้านการบริหารงานบาง กลุ่มงานไม่ชัดเจน - นักเรียนบางคนขาดความ ตระหนักในบทบาทหน้าที่และ ความรับผิดชอบต่อตนเองและ ส่วนรวม
ด้านการเงิน	- เบิกเงินตามระเบียบของทางราชการ เคร่งครัด	- นักเรียนและผู้ปกครองในการ สนับสนุนระดมทุนทรัพยากรน้อย

ด้านวัสดุอุปกรณ์	<ul style="list-style-type: none"> <li>- การเรียนการสอนเป็นไปตามแผนการจัดการเรียนรู้</li> <li>- มีพอเพียง</li> </ul>	<ul style="list-style-type: none"> <li>- อุปกรณ์โสตทัศนูปกรณ์ไม่เพียงพอ ขาดการบำรุงรักษาเสื่อมสภาพตามอายุใช้งาน</li> <li>- ไม่มีการวางแผนการใช้อาคารเรียนอย่างคุ้มค่าและเกิดประโยชน์ต่อผู้เรียนอย่างแท้จริง</li> </ul>
ด้านการบริหารและคุณลักษณะของผู้เรียน	<ul style="list-style-type: none"> <li>-บรรยากาศแวดล้อมเอื้อต่อการเรียนรู้</li> <li>-นักเรียนเลือกเรียนตามความถนัด</li> </ul>	
ด้านการจัดการ	<ul style="list-style-type: none"> <li>- ครูให้ความร่วมมือในการจัดกิจกรรมอย่างสม่ำเสมอและมีการติดตามประเมินผลการทำงานของครูอย่างต่อเนื่อง</li> <li>- มีการประชาสัมพันธ์กิจกรรม ผลงานของนักเรียนดีและต่อเนื่อง</li> </ul>	<ul style="list-style-type: none"> <li>-ขาดขวัญและกำลังใจ</li> <li>- การประชาสัมพันธ์บางครั้งล่าช้า</li> </ul>

### 3.1.4 กลุ่มบริหารทั่วไป

ปัจจัยภายในกลุ่ม	จุดแข็ง	จุดอ่อน
ด้านสังคมวัฒนธรรม	<ul style="list-style-type: none"> <li>- ผู้ปกครองยอมรับให้ร่วมมือกับทางโรงเรียน</li> <li>- มีส่วนร่วมและให้ความร่วมมือในกิจกรรมต่างๆทั้งภาครัฐและเอกชน</li> </ul>	<ul style="list-style-type: none"> <li>-ชุมชนส่วนใหญ่เป็นชุมชนนักรูทิก ไม่มีเวลาในการร่วมกิจกรรมต่างๆของโรงเรียน</li> </ul>
ด้านเทคโนโลยี	<ul style="list-style-type: none"> <li>-โรงเรียนได้รับการสนับสนุนจากองค์กรด้านสื่อ เทคโนโลยีภายนอก ในการพัฒนา นักเรียนและ บุคลากร</li> </ul>	<ul style="list-style-type: none"> <li>- เทคโนโลยี สื่อ ICT พัฒนาด้วยความรวดเร็ว องค์การภายนอกให้การอบรมกับนักเรียน บุคลากรให้ทันกับสื่อที่มีการเปลี่ยนแปลงอย่างรวดเร็ว</li> </ul>
ด้านเศรษฐกิจ	<ul style="list-style-type: none"> <li>-นักเรียนที่มีฐานะยากจนมีปัญหาทางเศรษฐกิจ โรงเรียนได้ให้การสนับสนุนในการหารายได้ระหว่างเรียนจากองค์กรภายนอก</li> </ul>	<ul style="list-style-type: none"> <li>-ผู้ปกครองมีรายได้น้อย</li> </ul>
ด้านการเมือง กฎหมายและกฎหมาย	<ul style="list-style-type: none"> <li>สพม.เขต 2 สพฐ.ให้ความรู้ สร้างความตระหนักแก่ ครู บุคลากร เกี่ยวกับ ความสำคัญของพรบ.การศึกษาและการอบรมยกระดับคุณภาพครูตาม พรบ. การศึกษา</li> </ul>	<ul style="list-style-type: none"> <li>- ปัญหาการเมืองทำให้นโยบายพรรคไม่แน่นอน</li> <li>- นโยบายจัดอัตรากำลังทำให้ขาดแคลนครูผู้สอนไม่ตรงคุณวุฒิ</li> </ul>

ปัจจัยภายในกลุ่ม	จุดแข็ง	จุดอ่อน
ด้านโครงสร้างและนโยบายขององค์กร	<ul style="list-style-type: none"> <li>- โรงเรียนมีโครงสร้างการบริหารที่ชัดเจน มีการบริหารงานแบบกระจายอำนาจ ได้รับความร่วมมือจากทุกฝ่ายที่เกี่ยวข้องในการพัฒนาโรงเรียน ให้มีประสิทธิภาพ</li> <li>- นโยบายโรงเรียนชัดเจนส่งเสริมนักเรียนตามศักยภาพ</li> <li>- กำหนดทิศทางการปฏิบัติสอดคล้องนโยบาย</li> <li>- จัดบรรยากาศเอื้อต่อการเรียนการสอน</li> </ul>	
ด้านการเงิน	<ul style="list-style-type: none"> <li>- มีระบบการเบิกจ่ายเงินที่คล่องตัวและถูกต้องตามระเบียบราชการ</li> <li>- โรงเรียนจัดการระดมทรัพยากรอย่างมีระบบ</li> </ul>	<ul style="list-style-type: none"> <li>- โรงเรียนไม่ได้รับการระดมทุนจากผู้ปกครองและการสนับสนุนเท่าที่ควร</li> </ul>
ด้านวัสดุอุปกรณ์	<ul style="list-style-type: none"> <li>- ครูพัฒนาและประดิษฐ์สื่อวัตกรรมการเรียนรู้ของนักเรียนและปรับเปลี่ยนสื่อให้เหมาะสมกับสถานการณ์</li> <li>- มีอาคาร/สิ่งอำนวยความสะดวกเพียงพอและอยู่ในสภาพใช้การได้ดี เอื้อต่อการเรียนรู้</li> </ul>	<ul style="list-style-type: none"> <li>- วัสดุ อุปกรณ์ในการเรียนการสอนไม่เพียงพอกับจำนวนนักเรียน</li> <li>- บุคลากรด้านงานโสตฯ ไม่เพียงพอ</li> <li>- นักเรียนไม่ดูแลอาคารสถานที่ที่เป็นที่ใช้ส่วนรวมของโรงเรียน</li> </ul>
ด้านการบริหารและคุณลักษณะของผู้เรียน	<ul style="list-style-type: none"> <li>- สภาพแวดล้อมและบรรยากาศเอื้อต่อการเรียนรู้ มีอาคารสถานที่ที่เหมาะสม มีการส่งเสริมสุขอนามัย และความปลอดภัยของผู้เรียน อย่างต่อเนื่อง มีห้องเรียน ห้องปฏิบัติการ</li> </ul>	<ul style="list-style-type: none"> <li>- ผู้เรียนไม่ดูแลรักษาอาคารสถานที่และทรัพย์สินส่วนรวม</li> </ul>
ด้านการจัดการ	<ul style="list-style-type: none"> <li>- มีการกำกับ ติดตาม และนิเทศภายในอย่างเป็นระบบ</li> <li>- ครูให้การสนับสนุนและความร่วมมืออย่างมีประสิทธิภาพ</li> <li>- มีการเผยแพร่/ประชาสัมพันธ์กิจกรรมต่างๆของโรงเรียนสู่ชุมชน</li> <li>- มีการส่งข่าวสาร E-news ให้สพม.เขต 2 สพฐ.อย่างต่อเนื่องและรวดเร็วทันเหตุการณ์</li> </ul>	<ul style="list-style-type: none"> <li>- บุคลากรไม่เพียงพอ</li> </ul>

## บทที่ 4

### รายละเอียดแผนการใช้งบประมาณ

ตาราง แสดงประมาณการรายรับ ประจำปีงบประมาณ 2566

เงินอุดหนุนรายหัว	จำนวนคน	เงินอุดหนุน	จำนวนเงินงบประมาณ
ระดับชั้นมัธยมศึกษาตอนต้น	1,314	3,500	4,434,500
ระดับชั้นมัธยมศึกษาตอนปลาย	1,029	3,800	4,054,600
	<b>2,343</b>		<b>8,489,100</b>

ตาราง แสดงประมาณการรายจ่ายประจำและงบดำเนินการ ประจำปีงบประมาณ 2566

การบริหารจัดการ	ร้อยละ	จำนวนเงินงบประมาณ
ค่าสาธารณูปโภค		3,200,000
ค่าพัฒนาบุคลากร		300,000
ค่าน้ำมัน		500,000
ค่าซ่อมบำรุงและพัฒนาแหล่งเรียนรู้		1,700,000
กลุ่มบริหารวิชาการ	60 %	1,673,460
กลุ่มบริหารงานบุคคล	10 %	278,910
กลุ่มบริหารทั่วไป	10 %	278,910
กลุ่มบริหารงบประมาณ	10 %	278,910
กลุ่มอำนวยการ	10 %	278,910
<b>รวมเงินงบประมาณรายจ่าย</b>		<b>8,489,100</b>

ที่	กลุ่มบริหารงาน	จำนวน		งบประมาณ	หมายเหตุ
		โครงการ	กิจกรรมในโครงการ	จำนวนเงิน (บาท)	
1	กลุ่มบริหารวิชาการ	1	93	1,620,322	
2	กลุ่มบริหารงบประมาณ	1	8	268,048	
3	กลุ่มบริหารงานบุคคล	6	48	266,823	
4	กลุ่มบริหารทั่วไป	2	13	257,929	

กลุ่มบริหาร	รายจ่ายประจำ	งบประมาณ	หมายเหตุ
กลุ่มบริหารวิชาการ	1. ค่าใช้จ่ายเกี่ยวกับการจัดหาวัสดุ (กระดาษ/หมึก) 2. ค่าใช้จ่ายในการสนับสนุน การพัฒนานักเรียน ครูและบุคลากร	300,000	
กลุ่มบริหารงานบุคคล	1. ค่าใช้จ่ายในการสนับสนุน การพัฒนานักเรียน ครูและบุคลากร	300,000	
กลุ่มบริหารทั่วไป	1. ค่าใช้จ่ายเกี่ยวกับการดูแลบำรุงรักษา อาคารสถานที่ 2. ค่าใช้จ่ายน้ำมันเชื้อเพลิง/ยานพาหนะ	1,700,000 500,000	
กลุ่มบริหารงบประมาณ	1. ค่าใช้จ่ายเกี่ยวกับบุคลากร ในกลุ่มบริหารงานต่าง ๆ 2. ค่าใช้จ่ายสาธารณูปโภค (ไฟฟ้า/ประปา/โทรศัพท์/Internet/ ค่าเก็บขยะ)	3,200,000	

ที่	โครงการ/กิจกรรม	จำนวนงบประมาณ		ผู้รับผิดชอบ
		ภาคเรียน 2/2565	ภาคเรียน 1/2566	
	โครงการยกระดับผลสัมฤทธิ์และพัฒนาคุณภาพการเรียนการสอนสู่มาตรฐานสากล			
1	กิจกรรม “กวีโวหารศิลป์ถวิลลูกทุ่งบางเขน”	-	30,000	นางนินธิรา กล้าเอม นายทินกร เดิมทำรัมย์ นางสาวนุชนาฏ บุญมา
2	กิจกรรม “ภาษาศิลป์สัญจร ครั้งที่ 2”	-	260,000 ผู้ปกครอง	นายทฤษฎี วัชรสุภัทร ว่าที่ร้อยตรีหญิงศิลาภรณ์ อ่ำ เอี่ยม
3	กิจกรรม “หมอภาษาพัฒนาเยาวชน”	-	14,300	นางสาวธนาภรณ์ จันทร์สร น.ส. แสงรติกานต์ พันคลอง
4	กิจกรรม “ติวเข้มเต็มเต็มภาษาไทย”	7,700	-	นายพิพัฒน์ จันทมา นายจามีกร ชังยัง
5	กิจกรรม “สรรค์สร้างภาษาอย่างนักแสดงมืออาชีพ ครั้งที่ 1	8,100 (วิชาการ)	-	นางสาวสุชาดา บิติพร นางสาวเอกสุดา จันทโรภาส
6	กิจกรรม “พัฒนาปรับปรุงห้องศูนย์สื่อกลุ่มสาระ การเรียนรู้ภาษาไทย”	391,000 ( รอพิจารณา)	-	นางสาวกัญญาณัฐ จันเขียว
7	กิจกรรม การแข่งขันอัจฉริยภาพทางคณิตศาสตร์	-	-	น.ส.เมธิกา แสงวงพันธ์
8	กิจกรรม การแข่งขันคิดเลขเร็ว	-	-	น.ส.เมธิกา แสงวงพันธ์
9	กิจกรรม การแข่งขัน A-MATH	-	-	น.ส.เมธิกา แสงวงพันธ์
10	กิจกรรม การแข่งขันซูโดกุ	-	-	น.ส.เมธิกา แสงวงพันธ์
11	กิจกรรม การแข่งขันคณิตศิลป์	-	4,000	น.ส.เมธิกา แสงวงพันธ์
12	โครงการพัฒนาห้องปฏิบัติการวิทยาศาสตร์และ เทคโนโลยี	112,000 (เงินรายได้)	-	นางสาวสมพิศ ยุตรัมย์
13	โครงการค่ายพัฒนาทักษะทางวิทยาศาสตร์และ เทคโนโลยีม. ต้น	74,500 เก็บนักเรียน	-	นางสาวอุบล กำลังเหลือ
14	โครงการค่ายพัฒนาทักษะทางวิทยาศาสตร์และ เทคโนโลยีม. ปลาย	58,000 เก็บนักเรียน	-	น.ส. ญัฐนพร เหมวิจิตร
15	โครงการนักบินน้อย	18,300 เก็บนักเรียน	-	นายศาสตราวุฒิ ทองสุทธิ
16	โครงการสัปดาห์วันวิทยาศาสตร์ พัฒนาการคิด เสริมสร้างชีวิต สู่โลกอนาคต	-	32,850	นางสาวสุัทศนา เวียงทอง
17	โครงการเยาวชนคนเก่ง	30,405	-	นางสาวสุภาวรัตน์ สุระกิจ

ที่	โครงการ/กิจกรรม	จำนวนงบประมาณ		ผู้รับผิดชอบ
		ภาคเรียน 2/2565	ภาคเรียน 1/2566	
18	กิจกรรม จัดซื้อวัสดุ-อุปกรณ์วิทยาศาสตร์ เพื่อพัฒนาให้ผู้เรียนมีความรู้ คุณธรรม จริยธรรม และค่านิยมหลัก 12 ประการ	82,068	-	นายวินิจ อ่วมอาจ
19	ปรับปรุงทัศนทัศน์ห้องปฏิบัติการคอมพิวเตอร์	500,000 (รอพิจารณา)	-	นางสาวอุษณีย์ จันทาวุฒิ
20	กิจกรรมห้องปฏิบัติการหุ่นยนต์	2,500,000 (รอพิจารณา)	-	นายวิรัช คนดอน
21	เช่าคอมพิวเตอร์ห้องเรียน 3-4	-	1,250,000 (เงินรายได้)	น.ส. วรางคณา พิมพ์กุล
22	เช่าคอมพิวเตอร์ห้องเรียน 1-2	1,250,000 (เงินรายได้)	-	นายวิรัช คนดอน
23	ค่ายคอมพิวเตอร์	2,400 (รอพิจารณา)	-	นายสามารถ อุปเวช
24	กิจกรรมอบรมความรู้ทางด้านสังคมศาสตร์	5,200		นายปิยะพงศ์ หนูเทพ
25	กิจกรรมสัปดาห์อาเซียน		7,300	นางสาวชนนภัส รัตนดิลก ณ ภูเก็ต
26	กิจกรรมคนเก่งทางสังคม		1,500	ปณิดา ไชยคำ
27	กิจกรรมอบรมสื่อสร้างสรรค์		3,100	นางสาวชนนภัส รัตนดิลก ณ ภูเก็ต
28	ยุวทูตสิทธิมนุษยชน		-	นางสาวจัสมิน วงศ์เดอริ
29	กิจกรรมดักบาดตรว้ยใส่ ไฟธรรมะ	-	-	ลองฤทธิ์ สังข์สาลี
30	กิจกรรมสอบธรรมศึกษา	-		เจริญ จันทร์ประทุม
31	กิจกรรมหล่อเทียนจำนำพรรษา		2,500	นางสาวสุปรียา เทพภูธร
32	กิจกรรมพิธีแสดงตนเป็นพุทธมามกะ		2,250	นายณฐกัณฑ์ พงษา
33	กิจกรรมค่ายคุณธรรม		15,000 (รายได้)	นายณฐกัณฑ์ พงษา
34	กิจกรรมอบรมและประกวดมารยาทไทย		2,450	น.ส. พรพรรณ ศรีอุบล
35	ห้องศูนย์ส่งเสริมพระพุทธศาสนา และจริยธรรม	(รอพิจารณา)		นายลองฤทธิ์ สังข์สาลี
36	ห้องละหมาด	(รอพิจารณา)		นางสาวจัสมิน วงศ์เดอริ
37	ห้องกลุ่มสาระสังคมฯ		(รอพิจารณา)	นายณฐกัณฑ์ พงษา
38	ห้องศูนย์เรียนรู้ Social Self-Studies (หน้าห้องจริยธรรม)		(รอพิจารณา)	นางสาวศิริวรรณ อุประ
39	- กิจกรรมส่งเสริมความเป็นเลิศทางด้านกีฬา	61,900	30,000	กลุ่มสาระฯ สุขศึกษา

ที่	โครงการ/กิจกรรม	จำนวนงบประมาณ		ผู้รับผิดชอบ
		ภาคเรียน 2/2565	ภาคเรียน 1/2566	
41	- กิจกรรมยกระดับผลสัมฤทธิ์และส่งเสริมนักเรียนที่มีความเป็นเลิศ	38,742	10,900	กลุ่มสาระฯ สุขศึกษา
42	โครงการนักเรียนปลอดภัยเสพติดและอบายมุข	-	-	กลุ่มสาระฯ สุขศึกษา
43	- กิจกรรมส่งเสริมการออกกำลังกาย (ออกกำลังกายสลายพุง)	-	-	กลุ่มสาระฯ สุขศึกษา
44	- กิจกรรมกีฬาภายใน “เทพพิมานเกมส์”	61,340	-	กลุ่มสาระฯ สุขศึกษา
45	โครงการทดสอบสมรรถภาพทางกายนักเรียน	-	-	นายสุพัฒน์ มีพึ้ง
46	- กิจกรรมทดสอบสมรรถภาพ	-	1,080	นายสุพัฒน์ มีพึ้ง
47	ปรับปรุงห้องพักรูกลุ่มสาระการเรียนรู้สุขศึกษา และพลศึกษา	394,000 (รอพิจารณา)		กลุ่มสาระฯ สุขศึกษา
48	ปรับปรุงห้องศูนย์การเรียนรู้สุขศึกษาและพลศึกษา	170,000 (รอพิจารณา)	-	กลุ่มสาระฯ สุขศึกษา
49	กิจกรรมทัศนศิลป์	9,840	-	นายพงศ์ภัทร เลิศล้ำ
50	กิจกรรมดนตรีสากล	-	52,450	นายนพดล ฉิมท้วม
51	กิจกรรมดนตรีไทย	-	5,000	นายณพพล สังเกต
52	กิจกรรมนาฏศิลป์	39,100	5,685	นางณัฐนิชา มุ่งเมืองกลาง
53	กิจกรรมอัจฉริยศิลป์	-	7,690	นายพงศ์ภัทรเลิศล้ำ
54	กิจกรรมเวทีคนเก่ง	-	3,000	นายณพดล ฉิมท้วม
55	กิจกรรมศิลปวัฒนธรรมไทยสู่สากล	40,000 รอพิจารณา	60,000 รอพิจารณา	น.ส. ขวภารณ์ พูนสมบัติ
56	กิจกรรม “การแข่งขันการเขียนแผนธุรกิจ (Business Plan) ฝึกทักษะการเป็นผู้ประกอบการ”	-	2,000	นายสิทธิเดช เสมอภักดิ์
57	กิจกรรม “จันทมทานที่ สุธิไลยกระทง ครั้งที่ 1”	6,000	-	นายสิทธิเดช เสมอภักดิ์
58	กิจกรรม “BIC Cup 2022 (Business Innovation Computer) ค่ายนวัตกรรมคอมพิวเตอร์ธุรกิจ”	-	220,000 (เก็บนักเรียน)	นายสิทธิเดช เสมอภักดิ์ นางสาวกานต์ธีรา ด้วงกุล
โครงการพัฒนาคุณภาพชีวิตและส่งเสริมบรรยากาศทางการเรียนรู้				
	พัฒนาแหล่งเรียนรู้และสื่อการเรียนรู้ศิลปะ			
59	กิจกรรมปรับปรุงห้องกลุ่มสาระการเรียนรู้ศิลปะ	8,000 (รอพิจารณา)	-	นายชัชชาญ ผ่องอุดม
60	กิจกรรมปรับปรุงห้องดนตรีสากล	88,600 (รอพิจารณา)	-	นายณพดล ฉิมท้วม

ที่	โครงการ/กิจกรรม	จำนวนงบประมาณ		ผู้รับผิดชอบ
		ภาคเรียน 2/2565	ภาคเรียน 1/2566	
61	กิจกรรมปรับปรุงห้องนาฏศิลป์	27,000 (รอพิจารณา)	-	นางสาวชฎาภรณ์ พูนสมบัติ
62	กิจกรรมปรับปรุงห้องทัศนศิลป์	34,200 (รอพิจารณา)	-	นายพงศ์ภัทร เลิศล้ำ
63	กิจกรรมปรับปรุงห้องดนตรีไทย	10,000 (รอพิจารณา)	-	นายณพพล สังเกต
64	กิจกรรม ศิลปวัฒนธรรมนักเรียนครั้งที่ 70	8,000	-	นายสิทธิเดช เสมอภักดิ์
65	กิจกรรม “จัดแจกันดอกไม้หารายได้ระหว่างเรียน (flower arrangement)”	-	13,540 (สวัสดิการ)	นายสิทธิเดช เสมอภักดิ์ นางสาวกานต์ธีรา ดั่งกุล
66	กิจกรรม “การแข่งขันทักษะการประกอบอาหาร (RS.B. Master Chef)”	-	10,520	นายสิทธิเดช เสมอภักดิ์
67	กิจกรรม ปรับปรุงห้องเรียนคุณภาพคหกรรม	-	(รอพิจารณา)	นายสิทธิเดช เสมอภักดิ์
68	โครงการการจัดบริการแนะแนว 5 บริการ - กิจกรรมบริการสำรวจข้อมูลเป็นรายบุคคล - กิจกรรมบริการสารสนเทศ - กิจกรรมบริการให้คำปรึกษา - กิจกรรมบริการจัดวางตัวบุคคล กิจกรรมติดตามผล	1,613 1,000 - 1,693	    1,000	-นางอัจฉรา ลีลาทัศนาวิจิตร และคณะ
69	โครงการแนะแนวสู่จร กิจกรรมแนะแนวสู่จร	-		นางอัจฉรา ลีลาทัศนาวิจิตร
70	โครงการพัฒนาศักยภาพด้านอาชีพ (แนะแนวอาชีพเพื่อการมีงานทำ) โครงการงานอาชีพ ประกวดไอเดียธุรกิจสร้างสรรค์ พลิกวิฤติเป็นโอกาส	2,000	-	นางอัจฉรา ลีลาทัศนาวิจิตร และคณะ
71	โครงการปรับปรุงภูมิทัศน์ พัฒนาแหล่งเรียนรู้ (ห้องให้คำปรึกษา Cconsulting Room)	-	100,200 รอพิจารณา	นางอัจฉรา ลีลาทัศนาวิจิตร และคณะ
72	โครงการจิตอาสาเพื่อสังคมและสาธารณะประโยชน์ “ส่งต่อหัวใจ จากใจผู้รับ”	-	-	นางอัจฉรา ลีลาทัศนาวิจิตร และคณะ
73	โครงการนักเรียนเพื่อนที่ปรึกษา YC (Youth Counselor) -อบรมนักเรียนเพื่อนที่ปรึกษา	19,000		นางสาวสุรัชฎา มณีทองและ คณะ

ที่	โครงการ/กิจกรรม	จำนวนงบประมาณ		ผู้รับผิดชอบ
		ภาคเรียน 2/2565	ภาคเรียน 1/2566	
74	พัฒนาคุณภาพการจัดการศึกษาเรียนรวม -กิจกรรมที่ 1 ประชุมผู้ปกครอง -กิจกรรมที่ 2 ประชุมครูอบรม/สัมมนา/ทำแผน IEP -กิจกรรมที่ 3 บริการสอนเสริม	542	1,150 2,450	นางอัจฉรา ลีลาทัศนาวิจิตร และคณะ
75	กิจกรรมชุมนุม		3,000	น.ส.วณิศา มีชา เลิศอริยะ
76	กิจกรรมเพื่อสังคมและสาธารณประโยชน์	2,700	-	น.ส.พันทิพา แยมดอนไพร
77	กิจกรรมวันสำคัญทางลูกเสือ	8,000	18,500	นายเจริญ จันทร์ประทุม
78	กิจกรรมเข้าค่ายลูกเสือเนตรนารี	เงินอื่นๆ	ตามจริง	นายเจริญ จันทร์ประทุม
79	กิจกรรมลูกเสือจราจร		7,600	นายเจริญ จันทร์ประทุม
80	อบรมผู้บังคับบัญชาลูกเสือเนตรนารี		21,100 (เงินอื่นๆ)	นายเจริญ จันทร์ประทุม
81	กิจกรรมนักศึกษาวิชาทหาร	5,800	600	
82	กิจกรรมพัฒนางานทะเบียนวัดผล	91,580	96,390	งานทะเบียนวัดผล
83	กิจกรรมวัดและประเมินผล	26,610	22,6070	งานทะเบียนวัดผล
84	กิจกรรมเผยแพร่แหล่งเรียนรู้ภายใน-ภายนอก	350	-	นายทฤษฎี วัชรสุภัทร
85	กิจกรรมเตรียมความพร้อม นักเรียนชั้น ม.1 ,ม.4		243,200 รายได้	นายวิษณุ กองสุวรรณ
86	กิจกรรมสอนเสริมวันเสาร์	256,200 รายได้	256,200 รายได้	นายวิษณุ กองสุวรรณ
87	กิจกรรมปรับปรุงและพัฒนาหลักสูตรสถานศึกษา	18,350	11,750	ครูพิริยะภรณ์ อภิชาติยานนท์
88	งานวิจัยในชั้นเรียน	200	-	ครูพฤษภา เกรียมย์
89	กิจกรรมเรียนเสริมเติมความรู้กับครูผู้เชี่ยวชาญ/ เตรียมความพร้อมสู่มหาลัย TGAT/TPAT	690,000 (รอพิจารณา)	600,000 (รอพิจารณา)	ครูธรินทร์ญา วะสุวรรณ
90	กิจกรรมส่งเสริมผู้เรียนสู่ศิลปหัตถกรรม	50,000	-	ครูธรินทร์ญา วะสุวรรณ
91	กิจกรรม ส่งเสริมรักการอ่านออนไลน์วันนีในอดีต	-	-	งานห้องสมุด
92	กิจกรรม บัณฑิตรักการอ่านตลอดปีการศึกษา	-	-	งานห้องสมุด
93	กิจกรรม จัดนิทรรศการตลอดปีการศึกษา	500	500	งานห้องสมุด
94	กิจกรรม สัปดาห์ห้องสมุด	1,000	-	งานห้องสมุด
95	กิจกรรม ค่ายรักการอ่าน	1,000	-	งานห้องสมุด

ที่	โครงการ/กิจกรรม	จำนวนงบประมาณ		ผู้รับผิดชอบ
		ภาคเรียน 2/2565	ภาคเรียน 1/2566	
96	กิจกรรมวันคริสต์มาส	12,800	-	นางปาริชาติ เหมะลิขันทกะ
97	กิจกรรมวันตรุษจีน	19,000	-	นายชุมพร ศรีสุกุล
98	กิจกรรมแข่งขันทักษะทางภาษา	-	660	นางสิรินาถ มีทอง
99	กิจกรรมวันทานาบาตะ	14,200	-	นางสาวพันทิพา แยมดอนไพร
100	กิจกรรมทดสอบวัดระดับทางภาษา	37,340 (รายได้)	-	นางสาวพัชรี น้อมระวี
101	กิจกรรมจัดจ้างครูเจ้าของภาษา	252,200 (รายได้)	1,270,000 (รายได้)	นางสาวพัชรี น้อมระวี
102	กิจกรรมเข้าค่ายภาษาอังกฤษ	252,000 (รายได้)	-	นางสาวพัชรี น้อมระวี
<b>โครงการ สถานศึกษาสีขาวปลอดยาเสพติดและอบายมุข</b>				
103	กิจกรรม วันเอดส์โลก	-	-	กลุ่มบริหารงานบุคคล
104	กิจกรรม เวิร์คเคส	-	-	กลุ่มบริหารงานบุคคล
105	กิจกรรม จตุรรัตน์สามัคคี	-	-	กลุ่มบริหารงานบุคคล
106	กิจกรรม วันงดสูบบุหรี่โลก	-	2,100	กลุ่มบริหารงานบุคคล
107	กิจกรรม พุดชอลต่อต้านยาเสพติด	-	-	กลุ่มบริหารงานบุคคล
108	กิจกรรม วันต่อต้านยาเสพติด	-	10,500	กลุ่มบริหารงานบุคคล
<b>โครงการ ปลุกฝังคุณลักษณะอันพึงประสงค์ของผู้เรียนและค่านิยมหลักคนไทย 12 ประการ</b>				
109	กิจกรรมส่งเสริมประชาธิปไตย	20,810	-	กลุ่มบริหารงานบุคคล
110	กิจกรรมส่งเสริมสถานักเรียน	-	-	กลุ่มบริหารงานบุคคล
111	กิจกรรมสรุปรงานคณะกรรมการนักเรียน(นอกสถานที่)	32,500	-	กลุ่มบริหารงานบุคคล
112	กิจกรรมส่งเสริมระเบียบวินัย	-	-	กลุ่มบริหารงานบุคคล
113	กิจกรรมวันปีใหม่และวันเด็กแห่งชาติ	-	-	กลุ่มบริหารงานบุคคล
114	กิจกรรมปัจฉิมนิเทศ	5,160	-	กลุ่มบริหารงานบุคคล
115	กิจกรรมวันคล้ายวันพระราชสมภพ ร.9	3,700	-	กลุ่มบริหารงานบุคคล
116	กิจกรรมคนดีศรีรัตนโกสินทร์	1,500	-	กลุ่มบริหารงานบุคคล
117	กิจกรรมอบรมผู้นำนักเรียน (1/66)	-	8,000	กลุ่มบริหารงานบุคคล
118	กิจกรรมส่งเสริมสถานักเรียน	-	2,000	กลุ่มบริหารงานบุคคล
119	กิจกรรมปฐมนิเทศ ม.1 ,ม.4	-	รายได้	กลุ่มบริหารงานบุคคล
120	กิจกรรมไหว้ครู	-	8,600	กลุ่มบริหารงานบุคคล
121	วันเฉลิมพระชนมพรรษา สมเด็จพระนางเจ้าสิริกิติ์ฯ	-	11,358	กลุ่มบริหารงานบุคคล
122	วันพระบรมราชสมภพสมเด็จพระเจ้าอยู่หัวฯ	-	4,400	กลุ่มบริหารงานบุคคล

ที่	โครงการ/กิจกรรม	จำนวนงบประมาณ		ผู้รับผิดชอบ
		ภาคเรียน 2/2565	ภาคเรียน 1/2566	
123	กิจกรรมส่งเสริมวันสำคัญทางพุทธศาสนา(แห่เทียน)	-	-	กลุ่มบริหารงานบุคคล
124	วันเฉลิมพระชนมพรรษาของสมเด็จพระราชินีสุทิดา	-	4,400	กลุ่มบริหารงานบุคคล
125	กิจกรรมมุทิตาการวะ (นักเรียน)	-	1,300	กลุ่มบริหารงานบุคคล
<b>โครงการหลัก สถานศึกษาพอเพียง</b>				
126	กิจกรรมพันธกิจ 5 ด้านสู่การขับเคลื่อนศาสตร์ พระราชาอย่างยั่งยืน	7,150	-	กลุ่มบริหารงานบุคคล
127	งานธนาคารโรงเรียน	-	-	กลุ่มบริหารงานบุคคล
128	กิจกรรมครอบครัวพอเพียงสู่สถานศึกษาและชุมชน	-	6,250	กลุ่มบริหารงานบุคคล
129	กิจกรรม Day camp ศูนย์ภูมิรักษ์ จ. นครนายก	-	-	กลุ่มบริหารงานบุคคล
130	กิจกรรมค่ายผู้นำ Leader camp	-	1,300	กลุ่มบริหารงานบุคคล
131	กิจกรรมการอบรมซูปเปอร์ครู	-	3,870	กลุ่มบริหารงานบุคคล
<b>โครงการหลัก ขับเคลื่อนระบบดูแลช่วยเหลือนักเรียนสู่การปฏิบัติ</b>				
132	กิจกรรมเยี่ยมบ้าน	-	-	กลุ่มบริหารงานบุคคล
133	กิจกรรมสานสัมพันธ์บ้านและโรงเรียน (ประชุมผู้ปกครอง)	58,750	58,750	กลุ่มบริหารงานบุคคล
134	กิจกรรมการคัดกรอง	-	-	กลุ่มบริหารงานบุคคล
135	กิจกรรมโฮมรูม	-	-	กลุ่มบริหารงานบุคคล
136	กิจกรรมประชุมผู้ปกครองเครือข่าย	4,400	4,400	กลุ่มบริหารงานบุคคล
137	กิจกรรมจัดทำคู่มือนักเรียน	-	-	กลุ่มบริหารงานบุคคล
138	กิจกรรมจัดทำบัตรนักเรียน	-	-	กลุ่มบริหารงานบุคคล
<b>โครงการหลัก ส่งเสริมและพัฒนาบุคลากรสู่มาตรฐานวิชาชีพ</b>				
139	กิจกรรมอบรมพัฒนาครู	150,000	150,000	กลุ่มบริหารงานบุคคล
140	กิจกรรมพัฒนาศักยภาพครูผู้ช่วย	-	1,808	กลุ่มบริหารงานบุคคล
141	กิจกรรมส่งเสริมและพัฒนาวิทยฐานะ	-	1,671	กลุ่มบริหารงานบุคคล
142	กิจกรรมสร้างขวัญและกำลังใจ	-	-	กลุ่มบริหารงานบุคคล
143	กิจกรรมเกษียณอายุราชการ	-	-	กลุ่มบริหารงานบุคคล
144	กิจกรรมส่งเสริมรักษาความปลอดภัยและยาม	-	1,340	กลุ่มบริหารงานบุคคล
145	กิจกรรมจตุรตน์สัมพันธ์	-	-	กลุ่มบริหารงานบุคคล
146	กิจกรรมครูดีศรีรัตนโกสินทร์	-	1,700	กลุ่มบริหารงานบุคคล
147	กิจกรรมบวงสรวง	-	-	กลุ่มบริหารงานบุคคล
148	กิจกรรม พัฒนาสำนักงาน (พัสดุสำนักงาน)	7,063	5,264	กลุ่มบริหารงานบุคคล

ที่	โครงการ/กิจกรรม	จำนวนงบประมาณ		ผู้รับผิดชอบ
		ภาคเรียน 2/2565	ภาคเรียน 1/2566	
149	โครงการนิเทศภายในสถานศึกษา	275	275	นายทยุติธร วัชรสุภัทร
150	โครงการประกวดการผลิตสื่อเทคโนโลยีการศึกษา	2,550		นายทยุติธร วัชรสุภัทร
<b>โครงการพัฒนาระบบการบริหารจัดการที่เป็นเลิศ</b>				
151	งานการเงินและบัญชี	16,600	-	นางสาวกานต์ธีรา ด่วงกุล
152	งานพัสดุและสินทรัพย์	18,474	33,474	นายปริดา ทองบ่อ
153	งานสารบรรณ	4,000	2,000	นางสาวสุภนา บุญทำ
154	งานพัฒนาระบบการประกันคุณภาพฯ	20,250	8,000	นายจามีกร ชัยยัง
155	งานพัฒนาระบบสารสนเทศ	3,000	3,000	นางสาวสิรินาถ มีทอง
156	งานวิเคราะห์นโยบายและแผนกลยุทธ์	80,750	44,500	นางปาริชาติ เหมะลิขั่นตะกะ
157	งานติดตามตรวจสอบภายใน	2,000	2,000	นางฐานิต ปานหัวไผ่
158	งานสำนักงานผู้อำนวยการ	10,000	10,000	นางสาวพรพรรณ ศรีอุบล
159	งานสำนักงานกลุ่มบริหารงบประมาณ	5,000	5,000	นางสาวสุภนา บุญทำ
<b>โครงการพัฒนาคุณภาพชีวิตและส่งเสริมบรรยากาศทางการเรียนรู้</b>				
160	กิจกรรมปรับปรุงซ่อมแซมระบบสาธารณูปโภค	300,000	300,000	นายสุริยะ กันวิเศษ
161	กิจกรรมจัดซื้อวัสดุและอุปกรณ์ตกแต่งบริเวณ	20,000	20,000	นายสุริยะ กันวิเศษ
162	โครงการปรับปรุงภูมิทัศน์อาคารสถานที่	4,119,500 (รอพิจารณา)	5,349,900 (รอพิจารณา)	นายสุริยะ กันวิเศษ
163	กิจกรรมวารสารโรงเรียน (ปีการศึกษา2565)	139,680 (รายได้ )	900	นางสาวณัฐชา สิงห์คำ
164	กิจกรรมพัฒนาระบบงานประชาสัมพันธ์	10,000	10,000	นางสาวณัฐชา สิงห์คำ
165	โครงการงานยานพาหนะและบริการสาธารณะ	308,000	191,900	นายสุพัฒน์ มีพึง
166	กิจกรรมความรู้สู่ชุมชน	5,200	5,200	น.ส.ดวงกมล ตระกูลพั้ว
167	กิจกรรมส่งเสริมโภชนาการ	328,630 (สวัสดีการ)	233,950 (สวัสดีการ)	นายสิทธิเดช เสมอภักดี
168	กิจกรรมจัดจ้างเจ้าหน้าที่ประจำห้องพยาบาล	63,000	63,000	นางวรารัตน์ อ้าแต่ง
169	กิจกรรมที่พัฒนาการให้บริการด้านสุขภาพ	26,490	19,834	นางวรารัตน์ อ้าแต่ง
170	กิจกรรมตรวจสอบสุขภาพประจำปี	-	188,000 (รายได้)	นางวรารัตน์ อ้าแต่ง
171	กิจกรรมประกันอุบัติเหตุภัยประกัน	-	700,000 (รายได้)	นางวรารัตน์ อ้าแต่ง

ที่	โครงการ/กิจกรรม	จำนวนงบประมาณ		ผู้รับผิดชอบ
		ภาคเรียน 2/2565	ภาคเรียน 1/2566	
163	กิจกรรมพัฒนาระบบงานโสตทัศนศึกษา	57,010 (รอพิจารณา)	86,800 (รอพิจารณา)	น.ส. อุษณีย์ จันทาวุฒิ
164	กิจกรรมปรับปรุงระบบเครื่องเสียงอาคารอเนกประสงค์	263,584 (รอพิจารณา)	-	น.ส. อุษณีย์ จันทาวุฒิ
165	กิจกรรมส่งเสริมบรรยากาศทางการเรียนรู้และการให้บริการด้านสุขอนามัย	189,717 (รายได้)	120,654 (รายได้)	นางสาวสุัทศนา เวียงทอง
166	กิจกรรมศูนย์บริการคอมพิวเตอร์และสารสนเทศ	128,280 (รอพิจารณา)	-	นายวิรัช คนดอน
167	กิจกรรมซ่อมบำรุงเครือข่ายคอมพิวเตอร์	145,000 (รอพิจารณา)	100,000 (รอพิจารณา)	นายวิรัช คนดอน
168	กิจกรรมติดตั้งระบบสัญญาณอินเทอร์เน็ต(WiFi)	3,500,000 (รอพิจารณา)	-	นายวิรัช คนดอน
169	กิจกรรมบริการคอมพิวเตอร์พกพา (ComputerNotebook)	300,000 (รอพิจารณา)	-	นายวิรัช คนดอน
170	กิจกรรมจัดซื้อวัสดุและอุปกรณ์คอมพิวเตอร์	27,000 (รอพิจารณา)	78,100 (รอพิจารณา)	นายวิรัช คนดอน
171	กิจกรรมพัฒนาสารสนเทศดิจิทัล (DIM)	30,000 (รอพิจารณา)	-	นายวิรัช คนดอน
172	กิจกรรมพัฒนาเว็บไซต์	-	20,000 (รอพิจารณา)	นายวิรัช คนดอน
173	กิจกรรมบริหารจัดการสำนักงานกลุ่มบริหารทั่วไป	5,000	5,000	นางสาวพัชรี น้อมระวี
174	กิจกรรมวันประกาศนโยบายลดใช้พลังงานประจำปี	3,600	-	นายพิพัฒน์ จันมา
175	กิจกรรมเผยแพร่ข้อมูลสาธารณูปโภค	600	-	นายพิพัฒน์ จันมา
176	กิจกรรมRS.B. Energy Talent Show	1,200	-	นายพิพัฒน์ จันมา
177	กิจกรรมRecycle & Innovation Day	1,500	-	นายพิพัฒน์ จันมา
178	กิจกรรมรสบ. เทียงวัน ปิดแอร์ ปิดไฟ ลดใช้พลังงาน	995	-	นายพิพัฒน์ จันมา
179	กิจกรรมRS.B. Big Cleaning Day	-	-	นายพิพัฒน์ จันมา
180	กิจกรรมแลกเปลี่ยนความรู้สู่ชุมชน และชุมชน/ องค์กรเอกชน/ภาครัฐ	-	2,000	นายพิพัฒน์ จันมา
181	กิจกรรมปลูกป่าปลูกใจ รสบ.	-	-	นายพิพัฒน์ จันมา

ที่	โครงการ/กิจกรรม	จำนวนงบประมาณ		ผู้รับผิดชอบ
		ภาคเรียน 2/2565	ภาคเรียน 1/2566	
182	กิจกรรมร.บ.ร่วมใจ ลดเมืองร้อนด้วยการเพิ่มพื้นที่สีเขียว	-	-	นายพิพัฒน์ จันทมา
183	กิจกรรมอาสาสมัครพิทักษ์ ร.บ. สกัดรูรั่ว	-	-	นายพิพัฒน์ จันทมา
184	กิจกรรมทิ้งขยะยังงี้ ให้ดีตาช!	-	1,107	นายพิพัฒน์ จันทมา
185	กิจกรรมศึกษาดูงานครูและบุคลากรทางการศึกษา เพื่อพัฒนาและเพิ่มศักยภาพในการปฏิบัติงาน กลุ่มบริหารทั่วไป	27,000 (รอพิจารณา)	108,850 (รอพิจารณา)	กลุ่มบริหารทั่วไป
	รวมจำนวนเงินทั้งสิ้น	1,406,219	1,285,813	



## ภาคผนวก

### เงินอุดหนุนปีงบประมาณ 2566

เงินงบประมาณ (4,434,500+ 4,054,600) <span style="color: red;">DMC: 10 มี.ย. 65</span>		8,489,100	บาท
หักค่าสาธารณูปโภค		3,200,000	บาท
พัฒนาบุคลากร		300,000	บาท
ค่าน้ำมัน		500,000	บาท
ค่าซ่อมบำรุงและพัฒนาบรรยากาศแหล่งเรียนรู้		1,700,000	บาท
คงเหลือเงินจัดสรร		2,789,100	บาท
1. งบกลุ่มบริหารวิชาการ 60 %		1,673,460	บาท
2. งบกลุ่มบริหารงบประมาณ กลุ่มบริหารงานบุคคล			
และกลุ่มบริหารงานทั่วไป 30 %		836,730	บาท
กลุ่มบริหารงบประมาณ 10 %		278,910	บาท
กลุ่มบริหารงานบุคคล 10 %		278,910	บาท
กลุ่มบริหารงานทั่วไป 10 %		278,910	บาท
3. งบสำรองจ่าย 10 %		278,910	บาท

ที่	กลุ่มงาน/กลุ่มสาระฯ/งาน	งบประมาณที่ได้รับ			
		2/2565	1/2566	รวม	หมายเหตุ
	กลุ่มบริหารวิชาการ				
1	กลุ่มสาระการเรียนรู้ภาษาไทย	-	34,300	34,300	
2	กลุ่มสาระการเรียนรู้คณิตศาสตร์	-	4,000	4,000	
3	กลุ่มสาระการเรียนรู้วิทยาศาสตร์และเทคโนโลยี	117,473	32,850	150,323	
4	กลุ่มสาระการเรียนรู้สังคมศึกษาฯ	7,650	16,650	24,300	
5	กลุ่มสาระการเรียนรู้สุขศึกษาฯ	161,964	40,900	202,864	
6	กลุ่มสาระการเรียนรู้ศิลปะ	48,940	73,825	122,765	
7	กลุ่มสาระการเรียนรู้การงานอาชีพฯ	16,000	10,520	26,520	
8	กลุ่มสาระการเรียนรู้ภาษาต่างประเทศ	14,700	14,800	29,500	
9	กิจกรรมพัฒนาผู้เรียน	16,500	29,700	46,200	
10	กิจกรรมพัฒนาผู้เรียน ( งานแนะแนว )	23,693	4,700	28,393	
11	งานห้องสมุด	2,000	1,000	3,000	
12	งานพัฒนาหลักสูตร	17,850	11,250	29,100	
13	งานพัฒนางานทะเบียน	91,580	96,390	187,970	
14	งานวัดผลและประเมินผล	26,610	226,070	252,680	
15	กิจกรรมรับนักเรียน ม.1 และ ม.4	42,890	-	42,890	
16	งานพัฒนาแหล่งเรียนรู้	150	-	150	
17	งานวิจัยเพื่อการศึกษา	-	-	-	
17	งานพิเศษเพื่อการเรียนรวม	542	-	542	
18	กิจกรรมพัฒนาสำนักวิชาการ/กลุ่มสาระฯ	10,000	10,000	20,000	

ที่	กลุ่มงาน/กลุ่มสาระฯ/งาน	งบประมาณที่ได้รับ			
		2/2565	1/2566	รวม	หมายเหตุ
19	ห้องยกระดับแผนทวิภาคี	-	-	-	
20	กิจกรรมนิเทศการศึกษา	2,550	-	2,550	
21	งานโครงการห้องเรียนพิเศษ	289,340	1,270,000	1,559,340	รายได้
22	กิจกรรมเรียนเสริมเติมความรู้	-	-	-	รายได้
23	กิจกรรมพัฒนาสื่อและนวัตกรรม	2,275		2,275	
24	กิจกรรมส่งเสริมนักเรียนสู่ศิลปหัตถกรรม	50,000	-	50,000	
25	งานพัสดุวิชาการ (จัดซื้อกระดาษ)	150,000	150,000	300,000	
26	งานสำนักงานกลุ่มบริหารวิชาการ	30,000	30,000	60,000	
	รวมเงินทั้งสิ้น	833,367	786,955	1,620,322	
	กลุ่มบริหารงบประมาณ				
1	งานการเงินและบัญชี	16,600	-	16,600	
2	งานพัสดุและสินทรัพย์	18,474	33,474	51,948	
3	งานสารบรรณ	4,000	2,000	6,000	
4	งานพัฒนาระบบการประกันคุณภาพฯ	20,250	8,000	28,250	
5	งานวิเคราะห์นโยบายและแผนกลยุทธ์	80,750	44,500	125,250	
6	งานพัฒนาระบบสารสนเทศ	3,000	3,000	6,000	
7	งานติดตามตรวจสอบภายใน	2,000	2,000	4,000	
8	งานสำนักงานผู้อำนวยการ	10,000	10,000	20,000	
9	งานสำนักงานกลุ่มบริหารงบประมาณ	5,000	5,000	10,000	
	รวมเงินทั้งสิ้น	160,074	107,974	268,048	
	กลุ่มบริหารงานบุคคล				
1	กิจกรรมดูแลช่วยเหลือนักเรียน	90,000	45,000	135,000	
2	งานส่งเสริมระเบียบวินัย	0	2,000	2,000	
3	งานระดับชั้น-คณะสี	0	0	-	
4	งานต่อต้านยาเสพติด	0	2,100	2,100	
5	งานเครือข่ายผู้ปกครอง	4,400	4,400	8,800	
6	กิจกรรมส่งเสริมประชาธิปไตย/ผู้นำ	20,810	8,000	28,810	
7	กิจกรรมสรุปงานกรรมการนักเรียน	32,500	0	32,500	
8	กิจกรรมปฐมนิเทศ ม.1 / ม.4	0	66,600	66,600	รายได้
9	กิจกรรมปัจฉิมนิเทศ	5,160	0	5,160	
10	กิจกรรมพัฒนาบุคลากร (อบรมเปิด-ปิด)	150,000	150,000	300,000	งบกลาง
11	กิจกรรมเทิดพระเกียรติสมเด็จพระนางเจ้าฯ	0	11,358	11,358	
12	กิจกรรมเทิดพระเกียรติวันพ่อแห่งชาติ	3,700	0	3,700	
13	กิจกรรมส่งเสริมพระพุทธศาสนา	0	0	-	บริจาค
14	กิจกรรมอนุรักษ์ประเพณีไทย(ไหว้ครู)	0	8,600	8,600	
15	งานระบบดูแลช่วยเหลือนักเรียน	4,400	4,400	8,800	

ที่	กลุ่มงาน/กลุ่มสาระฯ/งาน	งบประมาณที่ได้รับ			
		2/2565	1/2566	รวม	หมายเหตุ
16	กิจกรรมมูทิตาคารวะ	0	1,300	1,500	
17	กิจกรรมคนดีศรีรัตนโกสินทร์/ครูดี	1,500	1,700	3,200	
18	กิจกรรมค่ายคุณธรรม	0	0	-	รายได้
19	กิจกรรมจตุรศีลสามัคคี	0	0	-	สนับสนุน
20	กิจกรรมจตุรศีลสัมพันธ์	0	0	-	สนับสนุน
21	กิจกรรมรักษาความปลอดภัย	0	1,340	1,340	
22	กิจกรรมเทิดพระบาทสมเด็จพระเจ้าอยู่หัว	0	4,400	4,400	
23	กิจกรรมเทิดพระเกียรติพระราชินี	0	11,358	11,358	
24	กิจกรรมวันพระราชสมภพพระเจ้าอยู่หัว	0	0	4,400	
25	งานสถานศึกษาพอเพียง	7,150	11,420	18,570	
26	งานธนาคารโรงเรียน	0	0	-	งบธนาคาร
27	กิจกรรมพัฒนาระบบสำนักงาน	7,063	5,264	12,327	
	<b>รวมเงินทั้งสิ้น</b>	<b>144,183</b>	<b>122,640</b>	<b>266,823</b>	
	<b>กลุ่มบริหารทั่วไป</b>				
1	งานโสตทัศนศึกษา	65,010	6,800	71,810	
2	งานปรับปรุงภูมิทัศน์	30,000	30,000	60,000	
3	งานอาคารสถานที่	150,000	150,000	300,000	งบกลาง
4	งานประชาสัมพันธ์	10,000	19,000	29,000	
5	งานสัมพันธ์ชุมชน	5,200	5,200	10,400	
6	งานยานพาหนะ	308,100	191,900	500,000	งบกลาง
7	งานสาธารณูปโภค	1,600,000	1,600,000	3,200,000	งบกลาง
8	งานสุขอนามัย	189,717	120,654	310,371	รายได้
9	งานโภชนาการ	338,630	243,950	582,580	รายได้
10	งานอนามัยโรงเรียน	26,490	19,834	46,324	
11	งานอนุรักษ์พลังงาน	26,895	3,500	30,395	
12	งานศูนย์คอมพิวเตอร์ (พัฒนาเครือข่าย)	5,700	100,000	105,700	งบกลาง
13	งานสำนักงานกลุ่มบริหารทั่วไป	5,000	5,000	10,000	
	<b>รวมเงินทั้งสิ้น</b>	<b>168,595</b>	<b>89,334</b>	<b>257,929</b>	
	รวมจำนวนเงินทั้งสิ้น	งบประมาณที่ได้รับ			
		2/2565	1/2566	รวม	หมายเหตุ
	รวมเงินกลุ่มบริหารวิชาการทั้งสิ้น	833,367	786,955	1,620,322	
	รวมเงินกลุ่มบริหารงบประมาณทั้งสิ้น	160,074	107,974	268,048	
	รวมเงินกลุ่มบริหารงานบุคคลทั้งสิ้น	144,183	122,640	266,823	
	รวมเงินกลุ่มบริหารทั่วไปทั้งสิ้น	168,595	89,334	257,929	
	งบสำรองจ่าย	100,000	178,910	278,910	
	<b>รวมเงินทั้งสิ้น 4 กลุ่มบริหาร</b>	<b>1,406,219</b>	<b>1,285,813</b>	<b>2,692,032</b>	



